EL ADELANTADO DE SEGOVIA

+cerca
110 años contando la Historia de Segovia

Año CIX • Número 34.835
1'20 €

Martes 26 de abril de 2011
www.eladelantado.com

2016 SEGOVIA

Diario Independiente fundado en 1901 por Don Rufino Cano de Rueda

Negocio & Estilo de Vida Castilla y León

Norsol extiende a Francia su apuesta por el comercio exterior

SEGOVIA / 17

Comienza el festival Publicatessen dedicado a analizar las nuevas herramientas publicitarias

FÚTBOL / 34-35

Cuéllar, Villaverde de Íscar y Cantalejo disfrutaron de la visita de la Copa del Mundo de fútbol

▶**SOCIEDAD**

Una reclamación por problemas con la TDT en la provincia ha llegado al Defensor del Pueblo

▶ El Ayuntamiento de Segovia ha sido apremiado por la institución para resolver la venta de unas viviendas municipales ▶El año pasado el número de expedientes de queja procedentes de Segovia ascendió a 90, tres más que en 2009 SEGOVIA6Y7

Accidente en la Avenida de la Constitución

Un hombre falleció ayer tras sufrir un desvanecimiento mientras conducía su vehículo por la Avenida de la Constitución, presumiblemente motivado por un fallo cardíaco. En la fotografía, los servicios asistenciales de urgencias introducen en la ambulancia a la víctima mientras continúan con las medidas de reanimación ./ M.G. SEGOVIAIA9

Y ADEMÁS...

Segovia necesita un Palacio de Congresos

737 días sin desdoblar y sin cerrar la variante de la capital

ECONOMÍA

López pide medidas para que el sector agrario perciba precios justos

El secretario general del PSOE de Castilla y León y candidato a la Presidencia de la Junta, Óscar López, aseguró ayer que el sector agrario requiere precios justos e igualdad de trato SEGOVIA19

ELECCIONES 22-M

La austeridad y el uso de internet, claves en la campaña electoral

Arahuetes (PSOE), y Jesús Postigo (PP) suplirán la escased de recursos aprovechando instrumentos como internet. SEGOVIA10-11

PATRIMONIO

La Junta autoriza las obras de rehabilitación del Palacio Episcopal SEGOVIA8

ELECCIONES 22-M

La junta electoral insta a cambiar el nombre de una candidatura por el parecido con otra SEGOVIA13

PAÍS VASCO

El PP exige al Gobierno que impugne la candidatura de Bildu, no solo las listas NACIONAL26

▶BARRIOS

San Marcos entrega a Arahuetes el 'León de Oro' en el día grande de las fiestas

▶La procesión del Santo por las calles del barrio se vió acompañada por la lluvia, y congregó a centenares de vecinos en la jornada de clausura festiva. SEGOVIA12

UN DÍA COMO HOY...

|EFEMÉRIDES|

1991.- El Alto Comisionado de las Naciones Unidas para los Refugiados (ACNUR) es distinguido con el Premio Príncipe de Asturias de Cooperación Internacional.
1994.- El Consejo Nacional Africano, de Nelson Mandela, gana las primeras elecciones multirraciales de Sudáfrica con el 62,6 por cien de los votos, frente al 20,4 del gobernante Partido Nacional.
1996.- La ONU impone sanciones diplomáticas a Sudán por no atender a las peticiones del Consejo de Seguridad demandando la extradición a Etiopía de tres sospechosos de un atentado fallido contra el presidente egipcio, Hosni Mubarak.
2001.- Junichiro Koizumi es elegido primer ministro de Japón por el Parlamento.
2008.- Liberados los 26 tripulantes del pesquero español "Playa de Bakio".
2009.- Rafael Correa gana los comicios presidenciales en Ecuador.
2010.- El ex dictador panameño Manuel Antonio Noriega es extraditado a Francia tras estar encarcelado veinte años en EEUU.

|NACIMIENTOS|

1906.- José María de Llanos, jesuita español, comprometido con la causa de los pobres.
1916.- Morris West, escritor australiano.
1932.- Manolo Zarzo, actor español.
- Marujita Díaz, actriz y cantante española.
1933.- Arno Allan Penzias, científico estadounidense, Premio Nobel de Física 1978.
1949.- Carlos Bianchi, entrenador de fútbol argentino.
1950.- Eladio Vallduvi-Casals, español, campeón mundial de tiro al plato.
1951.- Tito Valverde, actor español.
1956.- Imanol Arias, actor español.

|DEFUNCIONES|

1731.- Daniel Defoe, escritor inglés.
1910.- Bjornstjerne Bjornson, escritor noruego.
1946.- Hermann A. Keyserling, filósofo alemán.
1974.- María Fernanda Ladrón de Guevara, actriz española.
1984.- Count Basie, músico estadounidense de jazz.
1986.- Broderick Crawford, actor estadounidense.
1989.- Lucille Ball, actriz estadounidense.
1994.- Estanislao de Aranzadi, editor español de legislación.
1995.- Luis Miravitlles, divulgador científico español.
2005.- Augusto Roa Bastos, escritor paraguayo.

|TRIBUNA| PEDRO ÁLVAREZ DE FRUTOS

Estrategia equivocada

FINALMENTE hemos conocido el orden de los candidatos en la lista municipal del PSOE para Segovia, que encabeza, una vez más, el señor Arahuetes y en la que figura el señor Giráldez, antes dirigente y militante de Alternativa Segoviana Independiente, en el puesto noveno.

Al margen de las tensiones internas de tipo ideológico que pueda haber creado en el PSOE dicha inclusión y de que la idea de incluirlo en la candidatura municipal de Segovia haya partido del secretario general del PSOE de Segovia o de cualquier otro órgano o persona de ese partido político y, por tanto, de las tensiones orgánicas, que ellos sabrán, la estrategia parece un error.

Cuando un partido político decide recibir en sus listas a miembros de otro partido lo hace, sin duda, con dos objetivos: eliminar la candidatura del partido recibido, que pudiera restar votos al partido receptor, en primer lugar, y sumar los votos de ambos partidos, en segundo lugar, con el fin de obtener mayor representación para desarrollar su programa político.

Pues bien, en el caso de la inclusión del señor Giráldez no creo que el PSOE obtenga mayor representación por ello y me temo que pudiera, incluso, perder parte de la que tiene.

De una parte, Alternativa Segoviana Independiente (en adelante ASÍ), con el señor Giráldez al frente, ya fracasó en las elecciones municipales anteriores en su intento de conseguir un concejal en Segovia, y, entonces, se dijo que el PP no había alcanzado el decimotercer concejal por los votos que ASÍ le restó. Luego, parece que los votantes entendieron que la relación ideológica del señor Giráldez y de ASÍ estaba más vinculada al PP que al PSOE.

De otra parte, ASÍ facultó al señor Giráldez para que hiciera una ronda de negociaciones con otros partidos políticos, prácticamente todo el arco político, con el fin de incorporarse a sus listas sin que llegara a ningún acuerdo ni con PP ni con UPyD para, finalmente incorporarse él sólo al PSOE, sin el acuerdo de ASÍ y abandonando su militancia en esta formación.

Y habiendo sucedido las cosas de esta manera, es evidente que se ha eliminado una candidatura, primer objetivo, pero la candidatura de ASÍ no compitió con la del PSOE en el año 2007, sino con la del PP, ni parece que hubiera podido competir con el PSOE en 2011 vistas las trayectorias políticas de ambas formaciones. Por tanto, se ha eliminado una candidatura, pero no una candidatura competidora con el PSOE sino competidora directa del PP, lo que sumará votos a esta última formación.

En cuanto al segundo objetivo, sumar los votos de ambos partidos políticos, tampoco resultará posible. Es lógico pensar que, por ser la incorporación del señor Giráldez al PSOE una decisión personal, sin el acuerdo de su antigua formación política, ASÍ no pedirá el voto para el PSOE con el que no ha tenido relación y, por otra parte, el señor Giráldez manifestó claramente sus preferencias políticas cuando intentó incorporarse al PP en 2007 y lo volvió a intentar en 2011, eligiendo al PSOE como última opción para negociar.

Finalmente, los partidos políticos incorporan a sus listas, en ocasiones, a personalidades cuya trayectoria política ha estado próxima a sus posiciones, que no parece el caso del señor Giráldez y del PSOE, al menos del PSOE que yo conocí, y en este caso los sitúa en los primeros puestos de las listas electorales para que sirvan de bandera de enganche a los votantes que puedan identificarse con las ideas y/o la personalidad política de ese candidato. Tampoco se cumple esta condición. Al señor Giráldez lo han situado en el puesto noveno, por lo que su tirón electoral será, si es que tiene alguno, muy escaso.

|TRIBUNA| JUAN BAUTISTA MULLOR ESTEBAN (*)

Carta abierta a los vecinos del barrio Santo Cristo del Mercado

ESTIMADOS VECINOS: El actual año 2011 tiene un especial significado para nuestro Barrio. El 3 de mayo de 1411, es decir, van a hacer próximamente, seiscientos años, llegó a un erial, divisoria de caminos, que era la entrada mas importante de la ciudad de Segovia, el gran predicador dominico Fray Vicente Ferrer, valenciano, que después alcanzó la santidad.

Se le atribuye el milagro de que las miles de personas que salieron a recibirle, de muy diferentes razas, creencias y lenguajes, como cristianos, moros y judíos, le entendieran en su lengua lemosín, palabra con la que se conocía al catalán, valenciano y balear; además, convirtió a numerosos judíos y moros y pacificó a muchos de los que le escuchaban. Al finalizar el sermón, que dio subido a la peana de la cruz de piedra que se encontró en el lugar, pidió a los segovianos asistentes que erigieran una ermita en la zona, que pronto fue una realidad y que es la que actualmente conocemos por la Ermita del Santo Cristo del Mercado.

Podemos pues decir, que con la construcción de tan venerable edificio se inició la expansión de la Ciudad y por ende la del barrio del Santo Cristo del Mercado, por tanto tan trascendental efemérides no podía quedar silenciada después de seis siglos de su inicio.

Además, en este año 2011 se han cumplido las bodas de plata de la Asociación Vecinal del Barrio, gracias al ímpetu y esfuerzos de una docena de entusiastas vecinos que la fundaron un 7 de febrero de 1986, con la finalidad principal de defender los intereses de sus convecinos, de forma voluntaria y altruista, como es toda actividad de la que no se espera recibir otra cosa que una buena dosis de satisfacción por servir a los demás. Estos ilusionados voluntarios colocaron la primera piedra del buen hacer en favor de una mejor calidad de vida en todos los órdenes, actividad a la que se entrega el movimiento vecinal de la Ciudad, muchas veces incomprendido en infravalorado, precisamente por quienes reciben sus beneficios, pues se trabaja en favor de todos sin excepción.

Ambas efemérides tienen el suficiente peso para que en las próximas tradicionales fiestas del Barrio, conocidas popularmente por "La Cruz de Mayo", con la subida de un pino o cucaña cuya tradición se remonta, según algunos historiadores al año 1541, fecha documentada, sean recordadas y celebradas, por ello por la actual junta directiva, junto con la Parroquia, La Cofradía de la Santa Esclavitud y la Peñas de mozas y mozos se han venido esforzando al máximo para ofrecer unas fiestas muy especiales, ofreciéndolas a todos cuantos se sientan atraídos por ellas y por la reconocida hospitalidad de todo el Barrio.

Y hasta aquí todo fenomnal pero, ¿qué puede pasar si la falta de voluntarios a ofrecer su colaboración a la directiva sigue sin ser una realidad?, pues que corren el riesgo estas costumbres y tradiciones de no poderse celebrar, e incluso, en las próximas fiestas puede darse el caso de tener hecho posible mantener estos festejos, no pocas veces con múltiples problemas salvados gracias a su inestimable esfuerzo, pero todo tiene un límite y creo que en él estamos, por ello hago un encendido llamamiento a los vecinos en general para que nuestras raíces reflejadas en las tradicionales y costumbres no se pierdan. Es uno de los últimos llamamientos para que la comodidad se transforme en solidaridad, por el bien de nuestro Barrio del Santo Cristo del Mercado.

Ánimo y a vivir unos días de sana convivencia y jolgorio; las Fiestas de "La Cruz de Mayo"

y las dos efemérides comentadas lo merecen.

(*) Presidente de la Asociación de Vecinos del Cristo del Mercado.

EL ADELANTADO.com

|ENCUESTA DEL DÍA|

¿Le gusta el programa de Semana Santa y las opciones turísticas y culturales que ha ofrecido Segovia?

Sí.: 45%
No.: 47%
N.s./n.c.: 8%

*** Esta encuesta no es científica, los resultados se obtienen con las respuestas voluntarias de los lectores que desean expresar su opinión a través de nuestra página web.**

|RANKING DE NOTICIAS|

Lo + valorado

ÚLTIMA PÁGINA. Camino de 105 años
CUÉLLAR. El Encuentro de La Soledad y el Resucitado cierra la Semana Santa
LOCAL. La ONG 'Clientes Solidarios de Caja Segovia' entrega 22.200 euros a seis proyectos
CUÉLLAR. Las Tinieblas
LOCAL. Alborada Musical actuó en el Juan Bravo

Lo + leído

LOCAL. El Centro de Recepción de Visitantes comienza hoy a vender las entradas para los espectáculos de Titirimundi
LOCAL. Las Cofradías analizarán los problemas de coordinación en la Procesión de los Pasos
LOCAL. Un total de 34 listas independientes concurren a las próximas municipales
DEPORTES. ¿No quieres caldo? Toma tres tazas
DEPORTES. Pasión por la Copa

|SEGOVIA, DESDE SEGOVIA| PABLO MARTÍN CANTALEJO

Trabajos y esfuerzos meritorios

A LO LARGO DE CADA AÑO, miles de personas se afanan, en nuestro país, para llevar a buen fin los preparativos de las muy variadas y diversas fiestas populares, varias de ellas reconocidas internacionalmente, que se celebran en las comunidades autónomas. Pienso ahora, por ejemplo, olvidando otras muchas, en las típicas, pintorescas y muy animadas ferias sevillanas y de otras provincias andaluzas, en los días carnavaleros de las Canarias y numerosos núcleos peninsulares, en las fiestas locales llenas de colorido, en las fiestas falleras de la región valenciana, en las jornadas de la Semana Santa que acabamos de vivir...

Para todas estas celebraciones se exige un trabajo continuo, largo en el tiempo y muy apresurado en las vísperas de las fechas fijadas.

A las numerosas gentes que en nuestros años pasados hemos intervenido en alguna de estas actividades no se nos descubre nada nuevo, porque en aquellas épocas pretéritas, donde se contaba con muy pocos medios materiales, y menos económicos, había que echar mano del ingenio para poder sacar adelante los proyectos que animarían algunas de nuestras fiestas. Pero es seguro que la mayoría de los lectores, salvo, repito, los que hayan estado involucrados en algunos de estos preparativos, no imaginan el trabajo, la entrega, los sinsabores que cuesta obtener unos buenos resultados, única recompensa, al final, para los sacrificios hechos durante muchas horas. Es loable, por lo tanto, y digna del mayor reconocimiento, la generosa entrega de cientos y cientos de personas, la mayoría de las veces en una labor anónima, a desarrollar unas determinadas programaciones para que las fiestas y celebraciones de diversa índole lleguen a final feliz y sirvan para solaz, entretenimiento y admiración de lugareños y visitantes.

Como acabamos de "salir" de la Semana Santa, es a ellos, a los hombres y mujeres que en nuestra capital y demás núcleos de la provincia, han estado involucrados directamente en los trabajos preparatorios de cultos y procesiones, a los que tengo que poner como ejemplo de abnegada entrega y fructífero trabajo. Muchas veces, por culpa de la meteorología, esos esfuerzos se ven disminuidos o, lo que es peor, imposibilitados de desarrollarse según estaba previsto. Pero esto hace todavía más meritorio el esfuerzo desarrollado a lo largo de varios meses de preparativos, ensayos, etc., etc.

Las cofradías segovianas han estado preparando con todo cariño, interés y esmero, los muchos y a veces complicados trabajos que exige el tener a punto las imágenes y las carrozas que han de participar en las procesiones. Durante el año ha habido que cuidar ropas, material musical y otros enseres para que estuvieran bien dispuestos en el momento en que hubiera que aplicarles la puesta a punto final. Trabajos que siempre tienen dificultades, en algunas parroquias por falta de espacio para almacenar los materiales -algunas tienen la suerte de disponer de unos buenos locales, pero las menos-, y para conservar convenientemente las carrozas, los ambleos, etc. Luego, en las vísperas, el esfuerzo se incrementa en el momento en que hay que dar los repasos definitivos a todos los objetos, corrigiendo fallos imprevistos, para cuya solución a veces hay que echar mano de una portentosa imaginación y de una habilidad especial.

Con independencia de los sinsabores que en los pasados días, y a causa de la lluvia, han sufrido cientos de estas personas que han entregado generosamente sus horas libres a los preparativos de la Semana Santa, quiero expresar mi felicitación y agradecimiento a todos ellos, partiendo del ya muy antiguo conocimiento y experiencia que tengo en labores similares. Aunque siempre hay un hecho muy positivo: Y es que a pesar de los males, todos estos esfuerzos realizados, que se han visto truncados momentáneamente, se reanudan con nuevo vigor pensando en una nueva edición, al año venidero, siempre con la esperanza de que la climatología sea más benigna.

EDITORIAL

Compromiso ciudadano

UNAS 2.500 PERSONAS integran las 494 listas presentadas en Segovia para las próximas elecciones municipales que se celebrarán el próximo 22 de mayo. Con los tiempos que corren en la vida política, cada uno de ellos merece una felicitación por su interés por aspirar a dedicarse a la cosa pública.

Si ya de por sí es meritorio ser alcalde o concejal de uno de los muchos pequeños pueblos de esta provincia, la elección para regir uno de esos consistorios se ha convertido en algo épico. Con las arcas absolutamente vacías, la mayoría de los ayuntamientos se las ven y se las desean para hacer frente a los gastos corrientes y tienen graves dificultades para abonar las nóminas de sus escasos operarios.

El denominado plan E impulsado por el Gobierno de la nación les ha permitido en los últimos años acometer algunas obras, aunque quien apostó por grandes infraestructuras que necesitan personal para su apertura tendrá ahora enormes problemas para poder abrirlas.

La Junta de Castilla y León ha tenido que inyectar cantidades dentro del Plan de Apoyo Local para que esos ayuntamientos puedan hacer frente a los gastos corrientes: pago de facturas a proveedores, contratos de servicios públicos o las nóminas de los trabajadores; mientras que la Diputación redujo el porcentaje exigido a los municipios más pequeños para que accedan a su Plan de Obras.

Las corporaciones que salgan de las próximas elecciones se encontrarán por lo tanto con un panorama muy negro desde el punto de vista económico. Su participación en los tributos del Estado se ha reducido espectacularmente y han caído también los ingresos a los que se habían acostumbrado por la construcción. Deberán por lo tanto echar mano de la imaginación para poder solventar los numerosos problemas con los que se enfrentarán a partir de su elección.

Todos ellos merecen por lo tanto un reconocimiento público. En un momento en el que se denosta a quienes se dedican a la política, tenemos centenares de ejemplos en Segovia de ciudadanos que de forma altruista ponen su tiempo al servicio de sus vecinos, en la mayoría de los casos sin remuneración alguna y en muchos aportando dinero de su bolsillo.

El Rancho DE LA ALDEGÜELA
CELEBRE LA COMUNIÓN DE SUS HIJOS EN NUESTRA CASA, QUE ES LA SUYA
TENEMOS PREPARADOS LOS JUEGOS, EL CASTILLO HINCHABLE, EL BAILE...
TORRECABALLEROS (SEGOVIA)
Teléfono de reservas: 921 401 060 // info@el-rancho.com www.el-rancho.com

EL ADELANTADO DE SEGOVIA

EDITA:
EL ADELANTADO DE SEGOVIA, S.L.
D.L. SG.7 1958

PRESIDENTE - EDITOR
CARLOS HERRANZ CANO
CONSEJERA DELEGADA
TERESA HERRANZ DE CONTRERAS

Director de Desarrollo
Aurelio Martín González

Gerente
Carlos Rebollar Herranz
Director Comercial
David Matarranz Casado
Responsable de Distribución
Miguel Casado Rubio

Director
Jesús Martínez Calle
Jefes de Sección
Marcelo Galindo Miranda y
Florentino Descalzo San Frutos

Redacción, Administración y Publicidad
Calle Morillo, 7 (junto Jardín Botánico)
40002 Segovia
Teléfono centralita: 921 43 72 61
Teléfono publicidad: 921 46 12 12
Fax 921 44 24 32
Correo electrónico redacción:
redaccion@eladelantado.com
Correo electrónico publicidad:
publicidad@eladelantado.com
Difusión controlada por la OJD

|VISTO Y NO VISTO| FOTO: JUAN MARTÍN

Una valla diferente

Si desde esta atalaya hemos criticado, por activa y por pasiva, las pintadas que, desgraciadamente, afean las calles de Segovia, también es de justicia alabar el dibujo que se ha realizado, recientemente, en un muro de la calle de San Francisco, junto a la Casa del Sello (Cámara de Comercio), que reproduce una imagen antigua, de finales del siglo XIX ó comienzos del XX, de la Plaza del Azogüejo, en la que se contempla a varias cacharreras vendiendo sus productos. Esperemos que cunda el ejemplo.

Esta sección está abierta a la participación. Si usted tiene alguna fotografía curiosa o significativa referida a la vida cotidiana de la ciudad o de la provincia, puede enviárnosla por correo postal o a través del correo electrónico redaccion@eladelantado.com

TORREÓN DE LOZOYA

TORREÓN DE LOZOYA
SEGOVIA

Lamolla

Las salas de palacio del Torreón de Lozoya (Obra Social y Cultural de Caja Segovia) acogen la exposición 'Lamolla. Espejo de una época', que recupera la obra del pintor surrealista Antoni García Lamolla. Puede visitarse hasta el 30 de mayo. *(Foto: Juan Martín)*

FARMACIAS DE GUARDIA

SEGOVIA:
HOY: **Día y noche:** Mercedes Palomo. Pl. Espronceda, s/n (Nueva Segovia, junto a Mercadona). MAÑANA: **Día y noche:** Pérez-Lobo González. Plaza Ramiro Ledesma, 1 (Barrio de San José).
El ESPINAR: Esta semana, despacho de avenida Hontanilla, 18.
OTRAS LOCALIDADES: Las **24 horas,** las oficinas de Cantalejo, Ayllón y Arcones.
De 10,00 a 22,00 horas, las de las localidades de Sacramenia, Mozoncillo, Santa María la Real de Nieva y La Granja.
De 10,00 a 20,00 h., despacho de Maello (Ávila).

AGENDA 4

Para comer bien ven a BAR RESTAURANTE en Cabañas de Polendos Teléfonos: 921 49 62 35
EL TUERTO DE PIRÓN
VI JORNADAS EXALTACIÓN DEL BACALAO DEL 1 AL 30 DE ABRIL
EXCEPTO LOS LUNES QUE CERRAMOS POR DESCANSO GRACIAS POR SU CONFIANZA

HOY

26 abril de 2011

Faltan 251 días

Santoral
Isidoro de Sevilla, Basilio, Pedro, Cleto y Nuestra Señora del Buen Consejo

TELÉFONOS DE URGENCIA

Servicios de seguridad

Policía Local	921431212
Comisaría de policía	921414700
Protección civil	921759115
Guardia civil	062 y 921426363
Inf de carreteras	921417131
Bomberos Segovia	921422222
Bomb. Coca	921586132
Bomb. Sepúlveda	921540000

Servicios sanitarios

Emergencias	061
Hospital General	921419100
Hosp. Policlínico	921419100
H. Misericordia	921460115-16
Cruz Roja	921440202
Urgencias	921440702
Infocáncer (gratuita) (24 horas)	900100036

Transportes

Radio Taxi	921445000
Estación Renfe	902240202
Estación de Autobuses	921427707

Otros

Emergencias	112
Turismo	921460334
Ayuda a la vivienda (Junta CYL)	902 22 88 88
Correos	921461949

Instituciones

Subdelegación G.	921759000
Junta Castilla y León	921417384
Diputación	921113300
Ayuntamientos	
Segovia	921419800
Ayllón	921553000
Cantalejo	921520001
Cantimpalos	921496009
Carbonero el Mayor	921560002
Coca	921586011
El Espinar	921181700
Fuentepelayo	921574000
Mozoncillo	921577392
Navalmanzano	921575002
N. Asunción	921580036
Navas de Oro	921591000
Palazuelos de Eresma	921449354
Riaza	921551016
San Ildefonso	921470018
Sta. María la real de Nieva	921594036
Sepúlveda	921540000
Turégano	921500000
Villacastín	921198008

EXPOSICIONES

Eduardo Garay
Exposición de fotografías pictóricas de Eduardo Garay en el bar Jaque Mate del barrio de San Lorenzo (C/ Santa Catalina).
BAR JAQUE MATE

Mario Yáñez
"Zink body check-in 2.0", muestra de grabados de Mario Yáñez. Hasta el día 31 de abril.
BAR SANTANA

Vidrieras de la Catedral de Segovia
Primera vidriera restaurada en la Catedral, del grupo del S. XVI en el que trabaja el equipo de Vetraria Muñoz de Pablos. Hasta septiembre.
CATEDRAL DE SEGOVIA

50 aniversario CEIP 'El Peñascal'
Con motivo del 50 aniversario del CEIP 'El Peñascal' (antes Calvo Sotelo), puede visitarse un aula museo, de 17 a 18 horas todos los martes lectivos hasta finales de mayo.
CEIP 'EL PEÑASCAL'

Julio Álvarez Rentero
Exposición "Zooplástic: la biodiversidad de nuestro planeta a través de la reutilización de residuos domésticos", muestra realizada por Julio Álvarez Rentero. Hasta el 20 de mayo.
CENTRO LOS MOLINOS (BARRIO SAN LORENZO)

Raquel Cortijo Sanz y Nathan Butt Grau
Muestra fotográfica "Akoma Ntoso. Corazones entrelazados", de Raquel Cortijo Sanz y Nathan Butt Grau. Hasta el 28 de abril.
GALERÍA ÁFRICA EN LA CASA DEL SIGLO XV

Javier Lamela
Muestra fotográfica "Cuaderno de viaje", de Javier Lamela en "Un enfoque personal" (c/ Marqués del Arco, 30). Hasta el 30 de abril. Domingos cerrado.
GALERÍA "UN ENFOQUE PERSONAL"

Ximena Walker y Raúl Bravo
Colección de piezas de joyería "Jewel&Nude" de la joyera Ximena Walker y obras del artista Raúl Bravo. Hasta el 15 de mayo. (Calle Real).
MONTÓN DE TRIGO, MONTÓN DE PAJA

Fernando Arranz López
Muestra permanente del ceramista Fernando Arranz López (1900-1967), en la sala de exposiciones del Museo de Segovia.
MUSEO DE SEGOVIA

"La Calle Real"
Muestra fotográfica "La Calle Real de arriba abajo" que ofrece imágenes sobre la evolución del entorno de esa calle. Hasta junio.
MUSEO RODEA ROBLES

José García Herranz
Exposición de Pintores Jóvenes. Fundación Dionisio Duque. Muestra de lienzos 'Miradas', de José García Herranz, hasta el 30.
PALACIO DE LA FLORESTA

Enformato
Muestra sobre tendencias en diseño gráfico, industrial, interiorismo y fotografía a través de 45 revistas de 16 países europeos. Hasta el mes de junio.
PALACIO DE QUINTANAR

Lamolla
'Lamolla. Espejo de una época' recupera la obra del pintor surrealista Antoni García Lamolla. Hasta el 30 de mayo.
TORREÓN DE LOZOYA

Santas San Frutos
Pinturas de la artista Santas San Frutos en el Centro de Recepción de Visitantes hasta el 30 de junio.
CANTALEJO. CENTRO DE VISITANTES

Rafa de Miguel
Colección de pinturas en el Museo del Trillo de Rafa de Miguel hasta el 29 de agosto.
CANTALEJO. MUSEO DEL TRILLO

Flora y fauna
Muestra del XXVI Concurso Flora y Fauna de Castilla y León. Hasta el 30 de abril.
CUÉLLAR. CENTRO CRONISTA HERRERA

Semana Santa
Fotografías de Semana Santa en Los Dolores con imágenes desde principios del siglo XX hasta la actualidad. Hasta el 1 de mayo.
REAL SITIO DE SAN ILDEFONSO. IGLESIA DE LOS DOLORES

Muestras
Exposiciones permanentes de Cristal de La Granja, Tecnología del Vidrio, Vidrieras del

www.restauranteduque.es
C/ San Agustín, 27
921 463 314
618 804 282
Su Primera Comunión, su mejor recuerdo
PALACIO DE LA FLORESTA
...con la garantía Duque

CARTELERA DE CINE

ARTE7

Programación hasta el día 28. MIÉRCOLES, DÍA DEL ESPECTADOR

Scream 4 (115 m.)
Hoy miércoles, 18.00, 20.15, 22.30 y 00.45 h.; de jueves a sábado, 15.45, 18.00, 20.15, 22.30 y 00.45 h.; domingo, 12.00, 15.45, 18.00, 20.15 y 22.30 h.; y de lunes 25 a jueves 28, 18.00, 20.15 y 22.30 h.
AUTORIZADA PARA MAYORES DE 13 AÑOS

Caperucita Roja ¿a quién tiene miedo? (93 m.)
Hoy miércoles, 18.20, 20.20, 22.20 y 00.20 h.; de jueves a sábado, 16.20, 18.20, 20.20, 22.20 y 00.20 h.; domingo, 12.00, 16.20, 18.20, 20.20 y 22.20 h.; de lunes 25 a jueves 28, 18.20, 20.20 y 22.20 h.
AUTORIZADA PARA MAYORES DE 12 AÑOS

Hop (91 m.)
Hoy miércoles, 18.10, 20.10 y 22.10 h.; de jueves a sábado, 16.10, 18.10, 20.10 y 22.10 h.; domingo, 12.00, 16.10, 18.10 y 20.10 h., y de lunes 25 a jueves 28, 18.10 y 20.10 h.
AUTORIZADA PARA TODOS LOS PÚBLICOS

Invasión a la Tierra (109 m.)
Viernes y sábado, 00.10 h.; de domingo a martes 22.10 h.
AUTORIZADA PARA MAYORES DE 12 AÑOS

Águila Roja (122 m.)
Hoy miércoles, 19.00, 21.30 y 00.00 h.; de jueves a sábado, 16.30, 19.00, 21.30 y 00.00 h.; domingo, 12.00, 16.30, 19.00 y 21.30 h.; y de lunes 25 a jueves 28, 19.00 y 21.30 h.
AUTORIZADA PARA MAYORES DE 12 AÑOS

Río (3D) (96 m.)
Hoy miércoles, 18.00 y 20.00 h.; de jueves a sábado, 16.00, 18.00 y 20.00 h.; domingo, 12.00, 16.00, 18.00 y 20.00 h., y de lunes 25 a jueves 28, 18.00 y 20.00 h.
AUTORIZADA PARA TODOS LOS PÚBLICOS

Justin Bieber: Never say never (3D) (105 m.)
Desde hoy hasta el sábado 23, 22.00 y 00.00 h.; y de domingo 24 al jueves 28, 22.00 h.
AUTORIZADA PARA TODOS LOS PÚBLICOS

Soy el nº 4 (109 m.)
Hoy miércoles, 18.20 h.; de jueves a sábado, 16.20 y 18.20 h.; domingo, 12.00, 16.20 y 18.20 h.; y de lunes 25 a jueves 28, 18.20 h.
AUTORIZADA PARA MAYORES DE 12 AÑOS

Código fuente (92 m.)
Desde hoy miércoles al sábado, 20.20, 22.20 y 00.20 h.; y de domingo 24 a jueves 28, 20.20 y 22.20 h.
AUTORIZADA PARA MAYORES DE 12 AÑOS

Río (96 m.)
Hoy miércoles, 18.15 h.; de jueves a sábado, 16.15 y 18.15 h.; domingo, 12.00, 16.15 y 18.15 h., y de lunes 25 a jueves 28, 18.15 h.
AUTORIZADA PARA TODOS LOS PÚBLICOS

La legión del águila (114 m.)
Desde hoy miércoles al sábado, 20.20, 22.15 y 00.30 h.; y de domingo 24 a jueves 28, 20.00 y 22.15 h.
AUTORIZADA PARA MAYORES DE 12 AÑOS

CINEBOX

Programación hasta el día 28. JUEVES, DÍA DEL ESPECTADOR

Hop
Todos los días, 18.15 y 20.15 h.; sábados y domingo, 16.15 h.
AUTORIZADA PARA TODOS LOS PÚBLICOS

¿Para qué sirve un oso?
Todos los días, 22.15 h.; y viernes y sábado, 00.20 h.
AUTORIZADA PARA TODOS LOS PÚBLICOS

Río (3D)
Todos los días: 18.00 y 20.00 h.; y sábado y domingo, 16.00 h.
AUTORIZADA PARA TODOS LOS PÚBLICOS

Justin Bieber: Never say never (3D)
Todos los días: 22.00 h.
AUTORIZADA PARA TODOS LOS PÚBLICOS

Torrente 4 3D
Viernes y sábado, 00.15 h.
AUTORIZADA PARA MAYORES DE 12 AÑOS

Sin límites
Todos los días, 18.10, 20.10 y 22.20 h.; viernes y sábado, 00.30 h.; y sábado y domingo, 16.10 h.
AUTORIZADA PARA MAYORES DE 12 AÑOS

Águila Roja
Todos los días, 19.00 y 21.30 h.; viernes y sábados, 00.00 h.; y sábado y domingo, 16.30 h.
AUTORIZADA PARA MAYORES DE 12 AÑOS

Winnie the Pooh
Todos los días, 18.05 y 19.40 h.; y sábado y domingo, 16.30 h.
AUTORIZADA PARA TODOS LOS PÚBLICOS

La legión del águila
Todos los días, 21.15 h.; y viernes y sábado, 23.45 h.
AUTORIZADA PARA MAYORES DE 12 AÑOS

Perdona pero quiero casarme contigo
Todos los días, 18.00, 20.10 y 22.25 h.; viernes y sábado, 00.40 h.; y sábado y domingo, 15.50 h.
AUTORIZADA PARA TODOS LOS PÚBLICOS

Río
Todos los días: 18.05 h.; y sábado y domingo, 16.05 h.
AUTORIZADA PARA TODOS LOS PÚBLICOS

Código fuente
Todos los días, 20.10 y 22.20 h.; y viernes y sábado, 00.30 h.
AUTORIZADA PARA MAYORES DE 12 AÑOS

Javier Juana PELUQUEROS HOMBRE-MUJER
Te invitamos a conocer...
NUESTRAS NUEVAS INSTALACIONES ¡¡ RECIENTEMENTE AMPLIADAS !!
C/ San Francisco 38
Tel.: 921 44 27 17

taller Maumejean, envases europeos de los siglos XVI al XIX o vidrio contemporáneo.
Además, puede verse demostraciones en los hornos donde los maestros vidrieros trabajan.
REAL SITIO DE SAN ILDEFONSO. MUSEO DEL VIDRIO

Isabel Vázquez Salinas
Muestra fotográfica "Reflejos en el jardín", de Isabel Vázquez Salinas en la primera cúpula de la Real Fábrica de Cristales.
REAL SITIO DE SAN ILDEFONSO. REAL FÁBRICA DE CRISTALES

OTRAS ACTIVIDADES

Donantes de sangre
La Hermandad de Donantes de Sangre desplaza hoy una unidad móvil del servicio de hemodonación de Castilla y León a Torrecaballeros, entre la 17.30 y las 20.30 h. Mañana, se desplazará al Centro de Salud de Cuéllar, con el mismo horario.
VARIOS MUNICIPIOS

Bibliobús
El servicio de Bibliobús de la Diputación se desplaza hoy martes, 26 de abril, a las localidades de Valverde del Majano, Garcillán, Anaya, Arroyo de Cuéllar, Chañe, Chatún, Labajos, Muñopedro y Marugán. Mañana se desplazarán a Nieva, Martín Muñoz de las Posadas, Juarros de Voltoya, Torrecaballeros, Lastras del Pozo y Abades.
VARIAS LOCALIDADES

Asociación 'María del Salto'
La Asociación Provincial de Amas de Casa, Consumidores y Usuarios 'María del Salto' informa de que el 3 de mayo ha programado un viaje cultural a la cuna del jamón, en Guijuelo y a Alba de Tormes (ambas localidades en la provincia de Salamanca). Las inscripciones para asistir a los viajes pueden realizarse en el domicilio social de la asociación, a partir de las 17 h.
SEGOVIA. ASOCIACIÓN 'MARÍA DEL SALTO'.

CONVOCATORIAS

Cuarta Marcha de Mujeres
El día 1 de mayo se celebra la Cuarta Marcha de Mujeres de Segovia, un recorrido de cinco kilómetros que partirá de la Plaza Mayor a las 11 h. La inscripción puede realizarse en la sede de la Asociación Alzheimer (C/ Andrés Reguera Antón, s/n), Centro de estudios BM (C/ Santo Tomás, 5), Banco Sabadell (Avd. Fernández Ladreda, 11) y Caja de Burgos-Banca Cívica (Calle Independencia, 14). El importe de la inscripción es de 6 euros.
SEGOVIA.

MONUMENTOS

ALCÁZAR Tlf. 921 46 07 59: De octubre a marzo, de 10,00 a 18,00 h. De abril a septiembre, de 10,00 a 19,00 horas.

CATEDRAL Tlf. 921 46 22 05: De octubre a marzo de 9,30h a 17,30h. De Abril a septiembre de 9,30 a 18,30h.

CENTRO DE RECEPCIÓN DE VISITANTES Tlf.: 921 466720. e-mail: infor@ turismodesegovia.com. Todos los días de 10 a 19,00 horas. Sábados, domingos y festivos de 10,00 a 20,00 horas. Además los puntos de información de la Rotonda del Pastor y de Autobuses, de 10,00 a 17,30 h.

CENTRO DIDÁCTICO DE LA JUDERÍA Tlf 921 462396. Horarios: de miércoles a domingo de 11.00 a 14.00 h. y de 16.00 a 19.00 h. Lunes y martes, cerrado.

CONVENTO SAN ANTONIO EL REAL Tlf. 921 42 02 28: De 10,00 a 14,00 h. y de 16,00 a 19,00 h. Domingo tarde y lunes, cerrado.

IGLESIA DEL CORPUS CHRISTI (Antigua Sinagoga Mayor) - Tlf 921466720. Cerrado lunes tarde, martes y jueves tarde; mañanas de 10.00 a 14.00 y de 16.00 a 18.30 h.

IGLESIA DE LA VERACRUZ Tlf. 921 43 14 75. De martes a domingos de 10,30 a 13,30 horas. y de 15,30 a 18,00 h.

MONASTERIO DEL PARRAL Tlf. 921 43 12 98. Cerrado los lunes; y de martes a sábado, de 10.00 a 12.30 h. y de 16.15 a 18.30 h. Domingos, de 10.00 a 11.30 y de 16.15 a 18.30 h.

TORREÓN DE LOZOYA Tlf. 921 46 24 61: Laborables excepto lunes de 18.00 a 21.00 h. Sábados y festivos de 12.00 a 14.00 y de 18.00 a 21.00 h. Los lunes permanece cerrado.

MUSEO DE ARTE CONTEMPORÁNEO ESTEBAN VICENTE Tlf. 921 46 20 10:. Cerrado los lunes; de martes a viernes, de 11.00 a 14.00 h. y de 16.00 a 19.00 h.; sábados, de 11.00 a 19.00 h.; domingos y festivos, de 11.00 a 14.00 h. Visitas guiadas. Tlf.: 921460613/15.

MUSEO DE SEGOVIA Casa del Sol. c/ Socorro, 1. Tlf. 921 46 06 13/15. De octubre a junio: martes a sábado, de 10.00 a 14.00 y de 16.00 a 19.00 h.; de julio a septiembre, martes a sábado, de 10.00 a 14.00 h. y de 17.00 a 20.00 h.; domingo y festivos, de 10.00 a 14.00 h. Cerrado fiestas locales.

MUSEO ZULOAGA Iglesia de San Juan de los Caballeros. Tlfs. 921 46 33 48/ 46 06 13: Martes a sábados: 10,00 a 14,00 y 16,00 a 19,00 h.; domingos y festivos, de 10,00 a 14,00 h. Lunes, cerrado.

CASA-MUSEO ANTONIO MACHADO Tlf. 921 46 03 77. C/ Desamparados. De miércoles a domingo y festivos, de 11,00 a 14,00 h. y de 16,30 a 19,30 h. Miércoles gratis. Visita guiada.

MUSEO RODERA-ROBLES De martes a sábado, en horario de 10,30 a 14,00 y de 17,00 a 19,00 h.; domingo, de 10,30 a 14,00 h.; lunes, cerrado. c/ San Agustín, 12.

PUERTA DE SAN ANDRÉS (espacio expositivo de la muralla) Tel 609 877404. Horarios: Miércoles, jueves y viernes de 11.00 a 14.00 y de 16.00 a 19.00. Sábado de 11.00 a 14.00 y de 17.00 a 21.00 y domingos de 11.00 a 14.00 y de 16.00 a 18.00 h.

BIBLIOTECA DE LA ACADEMIA DE ARTILLERÍA Invierno, de lunes a jueves de 09.30 a 13.30 y de 15.30 a 18.00 h.; viernes, de 09.30 a 13.30 h. Verano, de lunes a viernes, de 08.00 a 13.00 h. (c/ San Francisco, 25).

PALACIOS DE LA GRANJA Y RIOFRÍO Tlf. 921 47 00 19 y 921 48 01 42: Lunes: cerrado. Museo de Tapices, cerrado por obras. Los recintos de la ermita de San Ildefonso, Jardines de la Partida de la Reina, piscifactoría y Jardín de la Real Botica, permanecerán cerrados hasta junio.Información tlf.: 921 470019

AGENDA SOCIAL

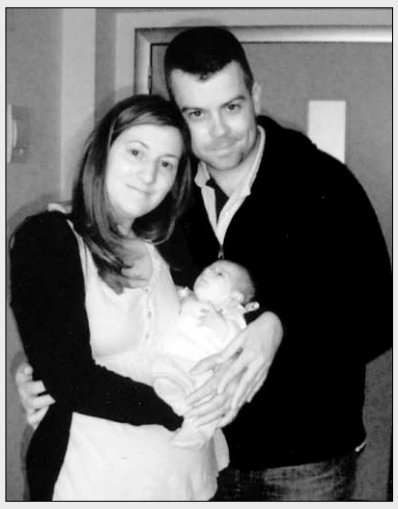

Felicitación. Felicidades pequeña **Claudia**, de parte de toda tu familia. Dicen que los niños traen un pan debajo del brazo pero tú nos has traído mucha ilusión, alegría y, sobre todo, mucho cariño.

Cumpleaños. Esperamos que os lo hayais pasado Chachi-Piruli. Muchas felicidades **María.**

Bautizos. La Vigilia Pascual de 2011 será inolvidable para **Blanca** y **Lucas**, que fueron bautizados en la **parroquia del Carmen**. Enhorabuena a los padres y padrinos.

Cumpleaños. Hoy cumple cuatro años **Gonzalo**. Mamá y tu hermana Celia te felicitamos. Todos te queremos mucho. Eres el crack de toda nuestra familia.

Cumpleaños. Esther Rincón Reques cumple 12 hermosos años. Te queremos un montón. Un besazo para nuestra niña grande. Tu familia.

Cumpleaños. Muchas felicidades campeón. Ya has cumplido 4 añitos. De parte de tus papás, tíos y abuelos. Un besazo muy grande.

Felicitación. A todos los niños participantes en las actuaciones que se hicieron en la Plaza Mayor el día 23, haciendo pasar un buen rato, con poesías, matriuskas, teatro, cuentacuentos y niños libro. A **Elena**, **Ruth** y demás mamás colaboradoras.

Óscar López reclama medidas para mejorara la renta en el sector primario. PÁGINA 19

Los candidatos del PSOE visitaron ayer una nave ganadera en Navas de Oro

SUCESOS Fallece un hombre tras sufrir un desvanecimiento mientras conducía. PÁGINA 9

EDUCACIÓN Segovia abre el camino hacia la nueva publicidad a través de Publicatessen. PÁGINA 17

SOCIEDAD

Las dificultades para recibir la TDT llegan al Defensor del Pueblo

Castrojimeno. Un total de 174 firmantes se muestran contrarios a los criterios fijados para recibir emisiones

Antena. Los vecinos de Castrojimeno han sufragado directamente la instalación de una antena repetidora

Instaladores. ASEITEL, asociación de instaladores, admite el mal funcionamiento en algunas zonas de Segovia

DEFINICIÓN

Función. El Defensor del Pueblo, figura recogida en la Constitución, es el alto comisionado de las Cortes Generales, designado por éstas para la defensa de los derechos fundamentales, a cuyo efecto podrá supervisar la actividad de las Administraciones públicas. No está sujeto a mandato imperativo alguno, no recibe instrucciones de ninguna autoridad, desempeña sus funciones con autonomía y goza de inviolabilidad e inmunidad.

GONZALO AYUSO / SEGOVIA

La Defensora del Pueblo (en funciones), María Luisa Cava de Llano, ha entregado hace unos días su informe anual —el correspondiente a 2010— a los presidentes del Congreso y del Senado, José Bono y Javier Rojo, respectivamente. Este informe incluye, entre las quejas colectivas más destacadas, la presentada por 174 vecinos de Castrojimeno que han mostrado su disconformidad con los criterios fijados por la Junta de Castilla y León respecto a las opciones para recibir las emisiones de la Televisión Digital Terrestre (TDT).

Esta queja es, junto a la presentada por 371 vecinos de Porto do Cabo (A Coruña), la única colectiva que ha recibido el Defensor del Pueblo en relación con los problemas de recepción de los canales de televisión tras el 'apagón' analógico producido hace aproximadamente un año.

La alcaldesa de Castrojimeno, María Lavirgen, ha confirmado la queja presentada por un colectivo de personas vinculadas al pueblo, aunque añade que todavía no han obtenido respuesta. La misma queja se remitió a la Delegación Territorial de la Junta.

El problema de recepción de la señal digital afecta sobre todo a una parte de la localidad, la que se encuentra a menor altitud, por lo que a la hora de buscar soluciones, tras descartar la instalación de antenas parabólicas, un grupo de residentes decidió, por su cuenta, la adquisición e instalación de una antena repetidora, con un coste aproximado de 8.000 euros.

Lavirgen insiste en que no han recibido ningún tipo de ayuda pública y que, al tratarse de un municipio pequeño, el Ayuntamiento no podía hacer frente al coste de esta infraestructura, por lo que cada vecino ha tenido que pagar de su bolsillo la parte correspondiente.

Desde el apagón analógico, en marzo de 2010, y hasta junio de ese mismo año, los residentes en este pueblo no pudieron ver sus programas favoritos de televisión y, todavía ahora, tienen problemas de señal con las dos cadenas de Televisión Española, según ha comentado la alcaldesa.

La alcaldesa de Castrojimeno, María Lavirgen (izquierda), junto a una vecina de la localidad, en el momento en el que se produjo el apagón analógico. / G. HERRERO

INSTALADORES Por su parte, la Asociación Segoviana de Técnicos Instaladores de Telecomunicaciones (ASEITEL), ha admitido recientemente que en algunas zonas de la provincia la recepción de la señal de emisiones de Televisión Digital Terrestre (TDT) es deficiente, lo que ocasiona el malestar de los afectados.

En este sentido, aseguran que han recibido llamadas comunicando problemas como cortes intermitentes en la recepción de los canales televisivos, incluso en la capital segoviana, aunque son más frecuentes en determinados puntos de la provincia.

En opinión de los responsables de esta asociación, por un lado la cobertura de los repetidores es insuficiente y, por otra, en algunos casos la señal de estos se solapa, además de la influencia negativa de las condiciones climatológicas.

Ciudadano @delantado

tú. Opina sobre los problemas de recepción de la TDT en: www.eladelantado.com

EXPEDIENTES DE QUEJA EN CASTILLA Y LEÓN

PROVINCIAS	Número		% sobre			
			Comunidad Autónoma		Total	
	2010	2009	2010	2009	2010	2009
Ávila	82	55	5,46%	3,86%	0,24%	0,25%
Burgos	231	200	15,38%	14,04%	0,68%	0,92%
León	271	314	18,04%	22,04%	0,80%	1,45%
Palencia	96	158	6,39%	11,09%	0,28%	0,73%
Salamanca	241	186	16,05%	13,05%	0,71%	0,86%
Segovia	**90**	**87**	**5,99%**	**6,11%**	**0,27%**	**0,40%**
Soria	59	34	3,93%	2,39%	0,17%	0,16%
Valladolid	272	315	18,11%	22,11%	0,80%	1,45%
Zamora	160	76	10,65%	5,33%	0,47%	0,35%
Castilla y León	**1.502**	**1.425**	**100,00%**	**100,00%**	**4,43%**	**6,57%**

FUENTE: INFORME DEL DEFENSOR DEL PUEBLO 2010

SALONES ESPECIALES y SALAS PRIVADAS para celebrar sus COMUNIONES, BODAS, BANQUETES y REUNIONES

Hemos modernizado nuestras instalaciones para ofrecerles la misma Calidad y Servicio de siempre

HOTEL**** Puerta de Segovia
Dirigido por: Julián y Nicolás Herrero

Información y reservas en 921 437 161

AL DÍA | ARAHUETES Y POSTIGO, ESTRATEGIAS CARA A CARA

La noche del 5 de mayo comenzará oficialmente la campaña electoral de cara a las elecciones municipales y autonómicas del 22 de mayo. Dos son los candidatos que cuentan con más posibilidades de alcanzar la Alcaldía: Pedro Arahuetes (PSOE) y Jesús Postigo (PP). Las estrategias de sus campañas tienen varios puntos en común. Los asesores han perfilado las campañas de Arahuetes y Postigo teniendo en cuenta que el dinero a gastar en propaganda y actos electorales es escaso; que hay que aprovechar las posibilidades que ofrece Internet; y que es preciso mantener múltiples reuniones con colectivos para recoger sus demandas y plasmarlas en los programas.

Imagen de archivo de las viviendas municipales situadas en la travesía de la Dehesa de la capital segoviana. / JUAN MARTÍN

El Ayuntamiento de Segovia ha sido apremiado para resolver la venta de viviendas municipales

El Colegio de Abogados también ha sido apercibido para que adecúe a la normativa la tramitación de expedientes de denuncia

G. A. / SEGOVIA

La concejala de Patrimonio Municipal del Ayuntamiento de Segovia, Eva Martín Peñas, no negaba ayer cierta desilusión porque acabará la legislatura sin conseguir dar una solución completa a la enajenación de las viviendas municipales de la travesía de la Dehesa.

El informe del Defensor del Pueblo del año pasado, presentado este mes de abril en las Cortes Generales, indica que se han formulado dos recordatorios al equipo de Gobierno municipal "sobre la obligación legal de adoptar todas las medidas que resulten necesarias para que, a la mayor brevedad posible, se dicten las resoluciones que procedan en el expediente de enajenación de un grupo de viviendas propiedad de ese Ayuntamiento".

Tras la llegada de Pedro Arahuetes al Ayuntamiento segoviano en 2003, su equipo retomó uno de los expedientes más antiguos, la enajenación de viviendas de propiedad municipal situadas en la travesía de la Dehesa y en la calle General Santiago. El proceso se inició en 2004 y en 2006 la venta de viviendas a los inquilinos ascendía a 45. Sin embargo, en dos o tres casos el expediente se enquistó.

La concejala indica que en estos casos se trata de un proceso administrativo complejo en el que el Ayuntamiento ha querido ser "cauteloso" y está pendiente de un informe jurídico. Ayer recordaba que en uno de los casos los reclamantes tienen una segunda vivienda en propiedad, justo en frente de la municipal, mientras en otro los adjudicatarios fallecieron, la vivienda lleva años vacía y los reclamantes son familiares.

Martín señala que las viviendas, de renta antigua —en torno a los diez euros mensuales en algún caso— se vendieron por el Ayuntamiento a un precio, 18.000 euros, que no es el del mercado, y que después se descubrió que, poco después de la adquisición, algunos de los compradores querían ponerlas a la venta por casi diez veces más que ese precio.

ABOGADOS En su función de recordar los deberes legales de instituciones y organismos, el Defensor del Pueblo también ha instado al Colegio de Abogados de Segovia para que adecúe a la normativa vigente la tramitación de expedientes incoados cuando se produce una denuncia por parte de ciudadanos contra letrados colegiados. Esta recomendación se ha producido tras reconocer el propio Colegio que en el expediente de una ciudadana no aparecían las oportunas notificaciones, comprometiéndose a cumplir en el futuro con el procedimiento.

OTROS ASUNTOS

▶**La Subdelegación del Gobierno y los trámites de la Agencia Tributaria.** Dentro de la labor que tiene encomendada la institución del Defensor del Pueblo de supervisar la actividad de las administraciones públicas, en su informe de 2010 recoge una recomendación a la Subdelegación del Gobierno en Segovia que no había admitido la presentación del escrito de un ciudadano dirigido a la Agencia Tributaria. Para el Defensor del Pueblo, esa decisión "conlleva una interpretación restrictiva de la Ley que limita los derechos de los ciudadanos ante las administraciones públicas, y que no tiene ninguna justificación objetiva ni razonable". La recomendación admite que existen especialidades en la tramitación de los procedimientos de naturaleza tributaria en los que no es de aplicación el procedimiento administrativo general (Real Decreto 137/2010, de 12 de febrero, por el que se regula la presentación de solicitudes, escritos y comunicaciones ante la Administración General del Estado, la expedición de documentos y devolución de originales y el régimen de las oficinas de registro"). Por ese motivo la Subdelegación aceptó la recomendación aunque precisó que admitirá todos los escritos que vayan dirigidos a la Administración Tributaria, "con la excepción de aquellos para los que la legislación vigente en materia tributaria establece expresamente una forma de presentación específica distinta". La entidad gubernamental alega que, de lo contrario, puede causarse un perjuicio a los ciudadanos en sus derechos.

▶**Investigación del funcionamiento de la Gerencia Territorial del Catastro.** Entre las investigaciones de oficio que inició el año pasado el Defensor del Pueblo se encuentra la iniciada ante la Gerencia Territorial del Catastro de Segovia (Ministerio de Economía y Hacienda) con la finalidad de obtener elementos de juicio suficientes para conocer su funcionamiento y la adecuación de su actuación a las obligaciones normativas, así como los medios con los que cuenta. No es la única gerencia del Catastro investigada, ya que el informe de esta institución señala que también se está haciendo en las del resto de Castilla y León, así como en otras Comunidades Autónomas.

▶**Apropiación de terrenos públicos por un particular en El Espinar.** Los vecinos de una urbanización de San Rafael (municipio de El Espinar) presentaron una queja al Defensor del Pueblo por la presunta apropiación por parte de un particular de unos terrenos cedidos al Ayuntamiento de El Espinar. La institución comprobó que la corporación recibió dos parcelas de mil metros cuadrados en conjunto, sin que hasta el momento de la presentación de la queja hubiesen sido inscritas en el Registro de la Propiedad. Además, la promotora de la urbanización actuaba como propietaria de las mismas colocando carteles indicadores de ello e iniciado el proceso de cierre y cercado, lo que había motivado la queja vecinal. El Ayuntamiento de El Espinar ha comunicado al Defensor del Pueblo que se ha iniciado una investigación de cuyo resultado informará debidamente. En este sentido, señala que está casi ultimada la elaboración de un nuevo Inventario de Caminos Municipales, en la que se tendrá en cuenta la queja para decidir el carácter público o no.
El Ayuntamiento de El Espinar se encuentra entre las administraciones públicas que han contestado al tercer requerimiento del Defensor del Pueblo, lo que le sitúa entre las que han retrasado "notoriamente" su respuesta.

▶**Ayuntamiento de Pradales.** Es el único ayuntamiento de la provincia que está considerado como entorpecedor de la labor del Defensor del Pueblo, al no contestar en 2010 al tercer requerimiento realizado por la institución. Se trataba de la solicitud de un informe (remitida el 3 de febrero del año pasado) sobre el incumplimiento del deber de conservación de inmuebles, según recoge el informe anual del Defensor del Pueblo, que señala que el tercer requerimiento al Ayuntamiento de este municipio se hizo el 18 de agosto pasado.

IX CARRERA POPULAR
MEMORIAL SANTI
MARUGAN, 1 de Mayo 2011
Comienzo a partir de las 10:00 h.
www.carreramarugan.es.vg

colabora:
AZULEJOS TABANERA
TARIMAS Y PUERTAS
921 44 18 18 SEGOVIA

▶ PATRIMONIO

Nueva imagen para el muro del enlosado de la Catedral.

Las obras de resatauración en el enlosado de la Catedral comienzan ya a ofrecer resultados visibles al público, con la intervención que se está realizando en el muro perimetral, que ha permitido recuperar los elementos ornamentales que figuran sobre las pilastras que lo rodean. Conforme al proyecto del arquitecto responsable de la obra, Juan Carlos Arnuncio, la restauración de estos elementos tiene como objetivo recuperar lo más posible su estado original con un criterio conservacionista. De este modo, la solución ha sido consolidar el actual estado de la piedra y resituar los elementos ornamentales en su estado actual. Las obras concluirán el próximo verano. / FOTO: JUAN MARTÍN

La Junta autoriza las obras de rehabilitación del Palacio Episcopal

El proyecto contempla la reapertura del Museo Diocesano y la instalación de dos exposiciones permanentes de vidrio de La Granja y de cerámica de Zuloaga

• En marzo de 2010, el Obispado firmó un convenio con el empresario Eleuterio Laguna en el que cedió el uso del histórico inmueble por 25 años para desarrollar un ambicioso proyecto cultural y hostelero

EL ADELANTADO / SEGOVIA

La Comisión Territorial de Patrimonio autorizó ayer la solicitud promovida por el Obispado de Segovia para la adaptación de usos en el Palacio Episcopal, merced al proyecto presentado por la Sociedad Museo Doña Juana.

El proyecto tiene como objetivo la reapertura del Museo Diocesano, así como la instalación de dos exposiciones permanentes de vidrio de La Granja y de cerámica de Zuloaga, la adecuación de una zona para talleres y la apertura de una tienda asociada al museo así como un área para cafetería. De acuerdo al proyecto presentado, las actuaciones tienen como objetivo recuperar la galería decimonónica del patio que se encuentra muy deteriorada, así como intervenciones en la escalera, el acondicionamiento de las bóvedas del sótano y semisótano, el reforzamiento de la estructura del forjado de la primera planta, la mejora de las áreas de aseo y la instalación de una escalera desde el sótano para unificar la comunicación vertical de l inmueble.

El obispo Angel Rubio y el empresario Eleuterio Laguna firmaron la cesión del inmueble en marzo de 2010. / JUAN MARTÍN

MUSEO MER La Comisión de Patrimonio ha autorizado las obras para la construcción del edificio que albergará el Museo de la Fundación MER, en el Paseo de San Juan de la Cruz de Segovia. El proyecto ya fue informado favorablemente por la Comisión Regional de Patrimonio Cultural, por el interés cultural de la iniciativa y su uso público, y el Plan Especial de Reforma Interior, necesario para la ubicación del Museo en esta zona de la ciudad, fue también aprobado por el Consejo de Urbanismo de Castilla y León.

El edificio se plantea en tres plantas, dos de ellas sótanos y una exterior con un elemento emergente, para albergar la importantísima colección de arte contemporáneo de la Fundación MER, cuyos propietarios recibieron en 2004 el Premio al Coleccionismo de la Feria ARCO, que reúne obras, mayoritariamente pictóricas, de cerca de doscientos autores, de los más relevantes del panorama de la pintura contemporánea.

▶ SUCESOS

Fallece un hombre al sufrir un desvanecimiento mientras conducía

La víctima colisionó frontalmente contra una furgoneta tras perder el conocimiento

• El vuelco de un camión en la SG-20 obligó a cortar el tráfico durante varios minutos en dirección Ávila hasta que pudo ser retirada la carga de la vía.

El vehículo siniestrado colisionó contra una furgoneta que sufrió daños de consideración. / M.G.

EL ADELANTADO / SEGOVIA

Un hombre falleció ayer tras sufrir un desvanecimiento presumiblemente producido por un infarto mientras conducía su vehículo, con el que colisionó frontalmente contra una furgoneta tras perder el conocimiento.

Según ha informado la Policía Local, el suceso ocurrió ayer a las 12,30 horas, cuando la víctima —de quien no se han facilitado sus datos personales— circulaba con su vehículo por la Avenida de la Constitución, cuando le sobrevino el desvanecimiento que le hizo perder el control del vehículo e invadir el carril contrario, donde chocó contra una furgoneta y posteriormente contra otros dos vehículos estacionados.

Hasta el lugar de los hechos se trasladaron efectivos de la Policía Local y del servicio de urgencias 112, cuyos facultativos atendieron a la víctima en el lugar de los hechos aplicándole medidas de reanimación cardiopulmonar durante cerca de 20 minutos. Posteriormente, fue trasladado en el vehículo sanitario hasta el Hospital General de Segovia, donde nada pudo hacerse por salvar su vida, según informaron fuentes hospitalarias.

Por su parte, la Policía Local estableció medidas de control de tráfico en la zona para evitar aglomeraciones

El suceso congregó a decenas de curiosos en la zona, lo que obligó a la Policía Local a acordonar la zona para facilitar el trabajo de los facultativos.

Los facultativos intentaron reanimar a la víctima en el lugar de los hechos. / M.G.

VUELCO EN LA SG-20 Un camión de transporte de mercancías volcó a primera hora de la mañana de ayer en uno de los ramales de incorporación en dirección Ávila, lo que provocó el corte de trráfico en esa zona durante varias horas.

El suceso tuvo lugar a las 8,40 horas y aunque no se registraron heridos, la carga del camión quedó esparcida por la carretera, motivo por el que hubo que restringir el acceso de vehículos.

ADO
Patrocinador del Equipo Olímpico Español

BALEARES, CANARIAS, EUROPA, CIRCUITOS, MEDITERRÁNEO, ÁFRICA, USA, CARIBE Y AMÉRICA DEL SUR.

Paga hasta un 45% menos con tu Visa Halcón/Ecuador, otros medios de pago hasta un 40%.
Promoción válida hasta el 15 de Mayo de 2011. Consulta condiciones de esta promoción.

Con más de 1.500 oficinas a tu servicio

VIAJES ECUADOR

Halcónviajes.com

ELECCIONES 22-M | CAMPAÑA ELECTORAL

A la conquista de la **Alcaldía**

Arahuetes (PSOE) y Postigo (PP) perfilan sus estrategias electorales desde la austeridad, en la búsqueda de un contacto directo con la ciudadanía y explotando la herramienta de Internet para difundir sus propuestas

SERGIO ARRIBAS. / SEGOVIA

Las campañas electorales ya no son lo que eran. Se acabó el despilfarro y la crisis económica obliga a la austeridad. Pero también se abre otra puerta: internet. Las redes sociales son la herramienta en la que todos los partidos vuelcan esfuerzos para atraer votantes, sobre todo entre sus principales usuarios, los jóvenes.

Para el 22 de mayo solo dos candidatos parten con opciones reales de ocupar el sillón de la Alcaldía, salvo que así lo nieguen posibles pactos post-electorales. Pedro Arahuetes (PSOE) aspira a lograr un tercer mandato y, en consecuencia, acumula la experiencia de dos campañas electorales con resultado exitoso. Por su parte, Jesús Postigo (PP) acaba de aterrizar en el mundo de la política y ésta será su primera campaña electoral.

Con independencia del sello diferenciador con el que concurren —Arahuetes representa la continuidad y Postigo el cambio—, las estrategias de sus campañas, ya iniciadas, y que se intensificarán a partir del 5 de mayo —día del comienzo oficial, con la tradicional pegada de carteles— tiene varios puntos en común. Los asesores han perfilado las campañas de Arahuetes y Postigo teniendo en cuenta que el dinero a gastar en propaganda y actos electorales es escaso; que hay que aprovechar las posibilidades que ofrece Internet, y, en concreto, las redes sociales como Facebook; y que es preciso mantener múltiples reuniones con colectivos para recoger sus demandas y plasmarlas en los programas electorales.

El responsable del Gabinete de Alcaldía y jefe de campaña de Arahuetes, Ignacio Martín Granados, elude dar cifras sobre el gasto que empleará el PSOE en la campaña del actual alcalde. Anuncios en medios de comunicación, la impresión de algún folleto con el programa electoral y actos propios de campaña, como la celebración de un par de mítines, absorberán el presupuesto. Con estos fondos se ha costeado una encuesta electoral que ya obra en poder del candidato y se pagará la fiesta final de la campaña, que hace cuatro años se celebró en el Hotel San Facundo. "La falta de recursos se solventa con imaginación, creatividad y buenas ideas", afirma Martín Granados, quien asegura que la campaña de Arahuetes se basará en la "participación y en las redes sociales". Y ambos 'engranajes' de la maquinaria electoral ya están en marcha. El candidato socialista comenzó hace semanas a reunirse con asociaciones y colectivos ciudadanos. En internet, la presencia de Arahuetes no es nueva, según recuerda Martín Granados. "Lleva casi dos años con un perfil abierto en Facebook que cuenta con 2.452 amigos, es el quinto alcalde de España en número de seguidores", dice.

> 'La falta de dinero se solventa con **imaginación** y buenas ideas', dice el jefe de campaña de Arahuetes

El candidato socialista tiene canales abiertos en twitter, youtube y flickr (donde vuelca fotografías) y en unos días presentará su página web, con 'blog' incluido. "Internet es un medio bastante más barato que los medios convencionales y te permite un contacto directo con el público más joven, que está menos atento a las cuestiones políticas", afirma Martín Granados, quien recuerda que a través de Facebook una veintena de personas se han ofrecido a rodar el spot electoral de Arahuetes, que se 'colgará' en internet. Y "virtual" será también, el 5 de mayo, el acto socialista de pegada de carteles, con el que arrancará la campaña. Por otra parte,"el tono de nuestra campaña va a ser muy tranquilo". "Hay que hacer campaña, movilizar al electorado, hay mucha gente pendiente, pero no pretendemos convencer a nadie en dos semanas, el alcalde está en campaña permanente y ahí está lo que se ha hecho en los últimos cuatro años", añade Martín Granados.

> Postigo ha mantenido hasta la fecha **87 reuniones** para pulsar la opinión de la ciudadanía

Arahuetes convocará varias ruedas de prensa para hacer balance de su gestión y presentar su programa electoral, elaborado por los 25 miembros de la lista, que se han dividido para esta tarea en diversos grupos de trabajo. El cartel electoral de Arahuetes, con la fotografía que el candidato se hizo en la sede del PSOE en Ferraz hace ya varios meses, se podrá ver en banderolas ancladas en las farolas, mientras que, por ahora, no se contempla pegar carteles del candidato en las carteleras que se colocarán al efecto en ocho puntos de la ciudad, porque "trataremos de ensuciar lo menos posible la ciudad", afirma Martín Granados.

Sobre los 'mitines' en apoyo al candidato socialista y la presencia de líderes nacionales del PSOE en Segovia poco se sabe, salvo que el próximo sábado acudirá a un acto electoral de apoyo al candidato el ministro de Fomento, José Blanco.

Jesús Postigo lleva en pre-campaña cuatro meses. Es la 'cara nueva' y esta circunstancia exige un mayor esfuerzo para que su rostro sea popular entre la ciudadanía. La estrategia del candidato popular guarda varios puntos en común con la del candidato socialista. Huyendo del despilfarro, Postigo cuenta también con escasos recursos económicos destinados a la campaña, según aseguran desde el PP. Nada que ver con la campaña que realizó hace cuatro años Beatriz Escuderos. Hasta el momento, el candi-

NEUMÁTICOS LA UNIÓN y NEUMÁTICOS LA GRANJA
SE UNEN A LA RED
Seguimos siendo los mismos, pero ahora somos más fuertes, porque nos hemos unido a **Euromaster,** la red líder en Europa en el mantenimiento de vehículos.
euromaster.com

Te esperamos en breve en nuestras instalaciones
NEUMÁTICOS LA UNIÓN
C/ Fresno, 88, Sector D.P.I. Nicomedes García.
40140, VALVERDE DEL MAJANO (Segovia).
C/ Soldado Español, 8. 40001, SEGOVIA.
NEUMÁTICOS LA GRANJA
Polígono Industrial Las Eras, Nave 6.
40100, SAN ILDEFONSO (Segovia).
EUROMASTER
LOS NEUMÁTICOS NECESITAN EXPERTOS

dato a la Alcaldía del PP se ha volcado en mantener encuentros y reuniones con asociaciones, colectivos y particulares. Y algunas no se hacen públicas. El pasado miércoles, el candidato contabilizaba un total de 87 reuniones para pulsar la opinión de la ciudadanía y recoger propuestas y demandas para su programa electoral. "La campaña de Postigo pasa por una cercanía profunda con la ciudadanía, mantener contactos personales, en todos los barrios", afirman desde el PP.

El PP ya inició hace meses una campaña de inserción de anuncios en prensa que da cuenta de una de las principales líneas de la estrategia de la campaña de Postigo. Los anuncios destacaban la filosofía de trabajo "en equipo" de Postigo, en contraste con el 'personalismo' de Arahuetes. En la campaña habrá anuncios en medios de comunicación, banderolas y carteles, y también la edición de varios soportes en papel con las principales propuestas electorales, divididas en bloques programáticos.

A diferencia de los socialistas, Postigo apostó por dar a conocer a los miembros de su lista en sucesivas ruedas de prensa, lo que ha reforzado su presencia mediática y el conocimiento de los miembros de su lista, la mayoría, como él, nuevos en el mundo de la política. En las próximas semanas, el contacto con los medios de comunicación se centrará en explicar los detalles de su programa electoral, en diferentes bloques.

WEB Y FACEBOOK Y como no podía ser de otra forma, el aspirante popular a la Alcaldía también se ha volcado en Internet para desarrollar su campaña electoral. Desde hace meses tiene abierta su propia página web *(www.jesuspostigo.es)*, que aloja un blog con artículos de las reuniones del candidato y comentarios sobre aspectos puntuales de la política municipal; ofreciendo a los internautas la opción de sugerir propuestas para su programa electoral. Postigo mantiene un perfil en Facebook, que cuenta ya 786 seguidores, y ha descartado, por el momento, abrir canales en otras redes sociales.

En la campaña popular también se producirán encuentros con relevantes personalidades del PP. Para apoyar a Postigo acudirán a Segovia, entre otros, en dos días distintos, el presidente del PP regional y candidato a la Presidencia de la Junta, Juan Vicente Herrera, y la candidata a la Presidencia de la Comunidad de Madrid, Esperanza Aguirre. "Estamos pendientes de confirmar otros nombres, las fechas son complicadas", afirman desde el PP.

CASOS RESUELTOS

|**PEDRO ARAHUETES**| CANDIDATO DEL PSOE A LA ALCALDÍA

"Mi campaña empezó el día que tome posesión como **alcalde**"

Cuando a Pedro Arahuetes se le pregunta sobre cómo afronta esta campaña electoral, contesta sin titubeos: "Para mi todas son iguales, empiezan el dia de toma de posesión y acaban el último día de alcalde". Y matiza: "Las campañas no se desarrollan en quince días, sino todos los días, esa es la gran ventaja y la gran diferencia, yo no cambio, trabajo igual todo el año que durante la campaña, no me transformo".

No obstante, Arahuetes deja entrever que la 'campaña directa' le agrada, porque "la gente agradece que los políticos entremos en debates y defendamos ideas y propuestas". Lo que también tiene claro el candidato socialista es que se acabaron las campañas electorales con derroche y despilfarro de medios económicos para atraer al electorado. "No es decente despilfarrar con la actual crisis económica", afirma. En relación a las reuniones mantenidas hasta la fecha con asociaciones y colectivos ciudadanos, Arahuetes se declara "satisfecho" y que tiene "sensaciones muy positivas". "La gente me transmite su buena impresión con la labor que ha hecho el Gobierno municipal socialista, es de agradecimiento y de interés por que esta tarea continúe", afirma.

Sobre el uso de internet para divulgar propuestas y actuaciones, el candidato afirma que "herramientas como Facebook las llevo utilizando mucho tiempo, trabajo día a día en las redes sociales y es muy provechoso".

En el plano más personal, Arahuetes sostiene que ocho años al frente de la Alcaldía no le han servido para tomarse esta campaña con relajación. "En todo lo que pongo dedicación y me supone un esfuerzo, nunca me relajo, pongo la misma intensidad", afirma.

|**JESUS POSTIGO**| CANDIDATO DEL PP A LA ALCALDÍA

"La precampaña no me ha resultado dura, percibo **ganas de cambio**"

Con cuatro meses de precampaña y decenas de reuniones a sus espaldas para pulsar la opinión ciudadana y perfilar su programa electoral, Postigo asegura que esta tarea no le está resultando dura, aunque admite que las dos últimas semanas antes de las elecciones "serán más intensas".

Postigo, que ha compatibilizado hasta ahora el trabajo al frente de su empresa con su tarea como cabeza de lista del PP al Ayuntamiento, asegura que las reuniones de trabajo con colectivos "me están sirviendo para un enriquecimiento personal tremendo". "El conocer las necesidades, preocupaciones e inquietudes de los segovianos, recoger sus ideas... me está enriqueciendo mucho", reitera Postigo.

El candidato, que se hizo la foto de su cartel electoral hace apenas tres semanas y, más recientemente la de 'familia' con todos los integrantes de su lista, asegura que el programa electoral del PP "no va a ser la Carta a los Reyes Magos". "Estamos en un momento de mucha austeridad, no podemos caer en el despilfarro, hay que generar ingresos sin subir los impuestos", dice.

Del contacto directo con asociaciones, entidades y colectivos de toda la sociedad segoviana, Postigo ha extraído una conclusión: "La gente, en general, demanda un cambio en el Ayuntamiento y, sobre todo, no ve un proyecto de futuro de la ciudad y critica la falta de participación ciudadana".

Postigo no ve que sea un inconveniente disputar la Alcaldía con un candidato que acumula ocho años de experiencia en este cargo y que, en consecuencia, goza de un alto conocimiento de la ciudadanía. "El exceso de apariciones puede ser perjudicial —afirma— he percibido una gran receptividad de la ciudadanía a la candidatura del PP, estamos recibiendo muchos ánimos y veo que calan nuestras propuestas que en breve iremos haciendo públicas".

Banderolas y pancartas

En toda campaña electoral que se precie, la propaganda es imprescindible como reclamo de los partidos. Ahora bien, la Ley electoral marca de forma precisa los lugares de instalación de banderolas y pancartas, colocación gratuita de carteles y hasta los locales para actos electorales.

En la capital, la Junta Electoral de Zona de Segovia autoriza la instalación de soportes y banderolas con la imagen de los candidatos en un total de 667 farolas, divididas en cuatro "lotes", a repartir entre los diferentes partidos.

Por ejemplo, el primer "lote" comprende 222 farolas, repartidas en Ezequiel González y Conde Sepúlveda (92 farolas), Santo Tomás (19), Carretera de San Rafael (19), Vía Roma (25), Tejedores (21), El Cerro (20), Nueva Segovia (16) y la avenida don Juan de Borbón (10). Los siguientes lotes comprenden 153, 119 y 173 farolas.

Las pancartas podrán colocarse en todas las calles, excepto en aquellas comprendidas en el recinto amurallado. La Junta Electoral marca claramente los puntos de colocación gratuita de carteles. En el interior del casco histórico y en su entorno—un polígono que formarían el Paseo de Santo Domingo, la Alameda de la Fuencisla, la Cuesta de los Hoyos, Ezequiel González y la avenida de Fernández Ladreda hasta el Paseo de Santo Domingo— solo se permite colocar carteles en ocho puntos. En concreto, los espacios reservados serán únicamente ocho carteleras de tablero aglomerado que se situarán en la Plaza Mayor, la Calle Real —Cine Cervantes—, los Jardines de la Plaza de la Merced, la Plaza de los Huertos, el Azoguejo —frente al edificio de la Caja de Ahorros—, Jardinillos de San Roque, Alameda de la Fuencisla y Sancti Espíritu (zona puente).

En las demás calles de la ciudad y sus barrios incorporados la colocación gratuita de carteles de propaganda electoral se limitará a las vallas de obras y cerramientos provisionales de solares.

Y para los actos electorales, los partidos dispondrán de colegios, salones de actos de institutos, casas consistoriales de los barrios incorporados y pabellones deportivos.

PANORAMA

MUNICIPAL

El Ayuntamiento renueva el mobiliario urbano del jardín de la Plaza del Doctor Laguna

EL ADELANTADO / SEGOVIA

El Ayuntamiento, a través de la Concejalía de Medio Ambiente, lleva a cabo la renovación del mobiliario urbano de los parques públicos de la ciudad para garantizar su estado de conservación. La última de estas actuaciones se ha realizada en el jardín situado en la Plaza del Doctor Laguna (Los Huertos), en el recinto amurallado, en el que se han sustituido la totalidad de los bancos del jardín. En concreto, se han instalado 15 bancos nuevos, de madera, que sustituyen a los anteriores muy deteriorados.

El uso intensivo de este mobiliario urbano, unido a los efectos de las inclemencias meteorológicas y al paso inexorable de las estaciones y de los años, provocan el deterioro de los bancos de los espacios públicos, por lo que es necesario tener presente un calendario de mantenimiento, reparación o sustitución según los casos. Con anterioridad, la Concejalía de Medio Ambiente ha intervenido en el Parque del Cementerio y en los Jardinillos de San Roque en los que ha colocado 60 bancos nuevos, 40 en el Parque del Cementerio y 20 en los Jardinillos de San Roque.

El Ayuntamiento acomete, periódicamente, la renovación de ese material de manera ordenada para mantenerlos siempre en la mejor disposición y uso.

La concejala de Medio Ambiente, con un vecino, en uno de los bancos./ EA

ELECCIONES 22-M

El PSOE mantiene un encuentro con la Asociación Bulgaria

La candidatura de Pedro Arahuetes al Ayuntamiento de Segovia mantuvo un encuentro con representantes de la Asociación Bulgaria, en la que conoció de primera mano los problemas del colectivo de inmigrantes búlgaros que viven en la provincia. El candidato aseguró que los socialistas seguirán colaborando con esta asociación en las actividades que organizan.

▶ BARRIOS

Devoción y agradecimiento. Un año más, los vecinos del barrio de San Marcos celebraron con alegría la festividad de su patrón con una multitudinaria procesión en las que la imágen del santo recorrió las calles del barrio. Los vecinos recompensaron también la labor municipal personalizada en el alcalde. / FOTOS: K/ J.M.

Fiesta grande en **San Marcos**

El alcalde de Segovia recibió el "León de San Marcos" por la labor desarrollada para recuperar la Casa de la Moneda

M.G. / SEGOVIA

Fiel al refranero popular, la festividad de San Marcos trajo "agua en los charcos". que no consiguió deslucir la procesión que el barrio al que da nombre dedica todos los años por estas fechas, y que tuvo una importante participación popular.

Tras la misa solemne celebrada en la iglesia parroquial, la procesión partió pasadas las 18,15 para recorrer las calles del barrio a los sones del grupo "Tirotateiro", con la imagen del santo transportada en andas por vecinos y feligreses.

Tras la procesión, en la Plaza del Fielato tuvo lugar la entrega del premio "León de San Marcos al alcalde de Segovia, Pedro Arahuetes, en reconocimiento por el interés mostrado en la recuperación de la Casa de la Moneda.

Con el presidente de la Asociación de la Prensa de Segovia Alfredo Matesanz como maestro de ceremonias, el presidente de la asociación de vecinos del barrio José Luis Lodeiro hizo entrega a Arahuetes de la estatuílla, que el alcalde recibió emocionado y que quiso dedicar a todos los ediles del equipo de Gobierno, así como a los técnicos y responsables municipales que han hecho posible a lo largo de los años la realización de este proyecto.

La degustación de los bollos y la limonada repartidos entre los presentes puso fin a las primeras fiestas del año en la capital, que de nuevo han atraído a centenares de personas merced a su atractivo programa .

¡EVITE PROBLEMAS!
COMPRE SU VIVIENDA DESPUES DE VERLA
TAMBIEN PUEDE ALQUILARLA CON OPCION A COMPRA

"MANZANA GOLDEN",Edificio de 86 viviendas, locales, garajes y trasteros.

navisa

VISITE EL PISO PILOTO
Lunes a Sábado 10:00-14:00horas
15:00-18:00horas

OFICINA C/ Santo Tomás 2,
40002 Segovia,
Tel. 921 43 43 66, Fax: 921 43 44 32.
segovia@gruponavisa.com

▶ ELECCIONES 22-M

La junta electoral insta a cambiar el nombre de una candidatura por el parecido con otra

El Partido Independiente de Trescasas, Sonsoto y La Atalaya pasa a denominarse Agrupación Popular Independiente (API)

GONZALO AYUSO / SEGOVIA

La única denuncia o reclamación presentada por una candidatura contra otra entre las presentadas en la provincia de Segovia para las elecciones municipales del próximo 22 de mayo se ha producido en el municipio de Trescasas y entre dos agrupaciones de electores independientes.

Se trata de la denuncia presentada por los representantes de la Candidatura Independiente de Trescasas-Sonsoto (CITS) contra la del Partido Independiente de Trescasas, Sonsoto y La Atalaya (TSA) por el parecido en la denominación de ambas, según confirmó ayer el secretario de la Junta Electoral de Zona de Segovia.

Ante esa situación, esta junta ha decidido, como medida excepcional y "para evitar confusión en el electorado", instar a la segunda de las candidaturas a cambiar su nombre, como así ha hecho pasando a denominarse Agrupación Popular Independiente (API).

PARIDAD Esta misma Junta Electoral de Zona de Segovia informó de que en varios municipios con más de 3.000 habitantes ha tenido que instar a los responsables de algunas candidaturas para que cumpliesen la normativa en lo relativo a la paridad de sexos.

La Ley de Régimen Electoral (LOREG) establece que las candidaturas deberán tener una composición equilibrada de mujeres y hombres, de forma que en el conjunto de la lista los candidatos de cada uno de los sexos supongan como mínimo el 40%, porcentaje que debe mantenerse también en cada tramo de cinco puestos. De esta manera, en algunas candidaturas ha sido necesario incluir mujeres y desechar hombres, según la misma fuente, mientras en la mayoría sólo ha habido que variar el orden de los componentes.

En el resto juntas electorales, la Provincial y las de zona de Sepúlveda y Cuéllar, prácticamente solo han tenido que subsanarse errores apreciados en nombres o apellidos de candidatos.

María García, alcaldesa de Trescasas y diputada provincial, en una fotografía de archivo. En las próximas elecciones encabeza una lista independiente. / J. M.

BLOC DE NOTAS

Proclamación de casi medio millar de candidaturas

Un error informático motivó que una de las candidaturas presentadas en la Junta Electoral de Zona de Sepúlveda se publicara el pasado día 20 en el Boletín Oficial de la Provincia de Guadalajara.

La Junta Electoral Provincial proclamó ayer las siete candidaturas presentadas en Segovia a procuradores de las Cortes de Castilla y León y lo mismo hicieron las tres juntas electorales de zona: Segovia, Cuéllar y Sepúlveda con las 498 candidaturas presentadas en los 209 municipios de la provincia y en las 18 entidades locales menores.

Como curiosidad, una de las candidaturas presentadas en la Junta Electoral de Zona de Sepúlveda se publicó el pasado día 20 en el Boletín Oficial de la Provincia de Guadalajara debido a un error en la aplicación informática, pero ya ha sido subsanado y saldrá recogida hoy mismo, junto al resto, en el BOP de Segovia.

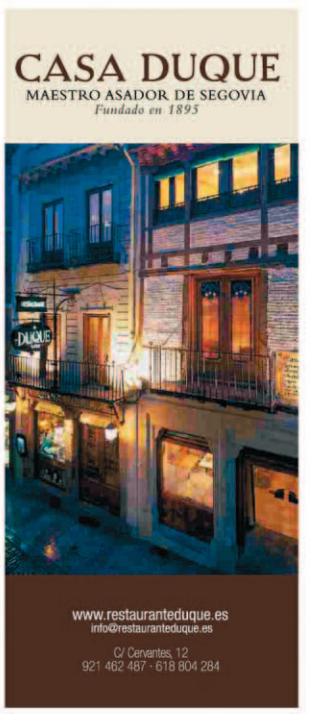

▶ RELIGIÓN

Los Carmelitas Descalzos celebran en Segovia su Capítulo Provincial

EL ADELANTADO / SEGOVIA

El convento de los Carmelitas Descalzos de Segovia, donde reposa el cuerpo de San Juan de la Cruz, acogerá hasta el próximo día 30 el Capítulo Provincial de la Provincia de San Elías de Castilla.

Un total de 34 religiosos participarán en la Asamblea Capitular, entre los que se encuentran el Superior Provincial, Miguel Márquez, los cuatros Consejeros Provinciales, los Superiores locales de las 14 comunidades que conforman la provincia, y 17 delegados elegidos por todos los religiosos de la provincia.

Antes de la apertura oficial del Capítulo, que tuvo lugar a primera hora de la tarde de ayer, los capitulares dedicaron la mañana a la oración y motivación que correrá a cargo de Pedro José Serrano, Profesor de la Universidad Complutense de Madrid.

Uno de los cometidos del Capítulo Provincial será la elección del próximo Superior Provincial, que estará al frente de la provincia carmelitana de Castilla durante los próximos tres años.

Además de la elección de Superior Provincial y de los cuatro consejeros que formarán el denominado Consejo Provincial, el Capítulo abordará distintos temas de régimen interno a la provincia religiosa y reflexionará acerca de algunos temas de interés para la vida espiritual y comunitaria.

El Capítulo Provincial es el órgano soberano de la Provincia, y de él emanan las directrices y nombramientos principales que regirán en el próximo trienio.

▶ SOCIEDAD

Los representantes de las oenegés que recibieron las ayudas muestran los cheques junto a los responsables de la Asociación de Clientes Solidarios. / JUAN MARTÍN

Dietas para ayudar a **vivir**

La Asociación de Clientes Solidarios de Caja Segovia repartió ayer 22.000 euros para seis proyectos solidarios en países del Tercer Mundo liderados por oenegés segovianas

M.G. / SEGOVIA

La Asociación de Clientes Solidarios de Caja Segovia entregó ayer un total de 22.200 euros a seis proyectos en países del Tercer Mundo; cantidad que procede de las dietas que reciben ocho consejeros, elegidos por el grupo de impositores, por asistir a las reuniones de los órganos de gobierno de Caja Segovia.

El acto tuvo lugar en la sede de la Frater con la presencia del presidente de la Asociación de Clientes Solidarios, Bonifacio García de Frutos y de los representantes de los proyectos solidarios que recibirán la ayuda de la citada asociación. El proyecto 'Alimentos y Material Escolar para el sector de Tabarre, en Puerto Príncipe (Haití)' ha recibido 6.000 euros, donativo que fue entregado a la hermana Natividad Ruiz, carmelita de la Caridad Vedruna, que ha estado colaborando allí durante varios meses en 2010 y volverá próximamente a un lugar cuya pobreza es extrema, sobre todo después de terremoto.

La representante de la Asociación San Vicente de Paúl, María Jesús Sacristán, recibió la ayuda de 4.500 euros que irá destinada al proyecto 'Reparación de la cubierta de la guardería La Segoviana', de Parakou (Benin); radicado en una zona que en 2010 ha sido castigada por grande lluvias y vientos, con inundaciones y una epidemia de cólera.

El tercer proyecto, que se lleva 3.900 euros, se denomina 'Reparación del edificio de la escuela primaria de San Matías de Bedobo (Camerún)', y del mismo se beneficiarán cien niños. Este proyecto ha sido presentado personalmente por el obispo de Batouri, monseñor Faustin Ambassa Ndjoo, y la cantidad económica fue recogida por José Luis Valverde.

El cuarto proyecto es el llamado 'Casa del Migrante en Matías Romero, en el estado de Oaxaca (México)'. Se trata de una casa de acogida que ya ha recibido más de 3.200 personas de 11 países, en su mayoría varones menores de 25 años. Es atendida por cuatro hermanas y voluntarios. El donativo de 2.000 euros fue recibido por la hermana Juani Álvarez, misionera de Acción Parroquial, de Segovia.

El penúltimo proyecto se denomina 'Niñas y jovencitas de la calle, en Yolo-Sur, Kinshasa (República Democrática del Congo)', al que la ONG segoviana entregará 3.000 euros, que serán aplicados a dar acogida y formación a jóvenes.

Finalmente, el proyecto 'Centro de educación infantil en Mavudvi Ponte (Mozambique)' recibió 2.800 euros destinados a la atención y promoción de 30 niños de 4 a 6 años, de forma que se adquirirán alimentos básicos para proporcionarlos desayuno y comida cada día. El donativo fue recogido por la hermana Mari Cruz, del Hospital de la Misericordia de Segovia, para su envío a las Hijas de la Caridad.

Ciudadano @delantado

tú. ▶Opine sobre esta noticia en la dirección web: www.eladelantado.com

Ayuntamiento de TORRECABALLEROS (SEGOVIA)

ANUNCIO DE ENAJENACIÓN DE PARCELAS

De conformidad con lo acordado por el Pleno de este Ayuntamiento en sesión extraordinaria celebrada el día 15 de abril, se hace pública la convocatoria de licitación que se cita:

1. **Entidad adjudicadora:**
   a) Organismo: Ayuntamiento de Torrecaballeros
   b) Dependencia que tramita el expediente: Secretaría
2. **Objeto del contrato:**
   a) Enajenación de parcelas sitas en Torrecaballeros
3. **Tramitación y procedimiento:**
   a) Tramitación: Ordinaria
   b) Procedimiento: Abierto
   c) Único criterio de adjudicación: el precio al alza.
4. **Presupuesto base de licitación y fianzas provisionales:**

NOMBRE LA FINCA	VALORACION	FIANZAS
FINCA NUMERO 32 Urbanización "La Carrascosa"	74.382,00 euros 13.386,76 IVA	1.487,64 euros
FINCA NUMERO 33 Urbanización "La Carrascosa"	95.082,00 euros 17.114,76 IVA	1.901,64 euros
FINCA G2-19 Urbanización "El Balagar"	132.000,00 euros 23.760,00 IVA	2.640,00 euros
FINCA G2-20 Urbanización "El Balagar"	132.000,00 euros 23.760,00 IVA	2.640,00 euros

5. **Obtención de documentación e información:**
   a) Entidad: Ayuntamiento de Torrecaballeros
   b) Domicilio: Plaza Mayor 1
   c) Localidad y código postal: Torrecaballeros, 40160
   d) Teléfono: 921 40 10 05.
   e) Fax: 921 40 12 11.
6. **Presentación de las ofertas.**
   a) Fecha presentación: 26 días naturales contados desde el siguiente al de publicación en el BOP del presente anuncio
   b) Documentación a presentar: la establecida en la cláusula 5a del Pliego de Claúsulas Administrativas
   c) Lugar de presentación: Registro General del Ayuntamiento de Torrecaballeros.
7. **Apertura de las ofertas:**
   a) Tendrá lugar el primer lunes, martes o jueves siguiente al de finalización del plazo para presentar ofertas a las 13,00 horas
8. **Gastos de anuncios:** a cargo del adjudicatario

En Torrecaballeros a 18 de abril de 2.011.—EL ALCALDE. Fdo., *Serafín Sanz Sanz*

SOCIEDAD FILARMÓNICA DE SEGOVIA

ANUNCIO

SOCIEDAD FILARMÓNICA DE SEGOVIA

ASAMBLEA GENERAL ORDINARIA

Orden del día

PRESENTACIÓN A LOS SOCIOS DE LAS ACTIVIDADES DEL 2010

LUGAR Y FECHA: ACADEMIA DE H. Y A. SAN QUINCE, el día 11 de Mayo de 2011, a las 19 horas en 1ª convocatoria, y a las 20 horas en 2ª convocatoria.

Segovia a 26 de Abril de 2010

María del Carmen Gruber Gamechogoicoechea.

PRESIDENTA

▶ TRANSPORTES

Un vehículo, en la estación Segovia-Guiomar, en una imagen de archivo. / JUAN MARTÍN

Renfe pondrá en servicio esta semana nuevos Alvia entre el País Vasco y Madrid

Los vehículos que se implantarán circulan a la misma velocidad que los sustituidos, por lo que se mantendrán los tiempos de viaje

• Los nuevos trenes alcanzan 250 kilómetros / hora de velocidad máxima y ofrecen los mismos niveles de prestaciones que los antiguos modelos.

EL ADELANTADO / SEGOVIA

Renfe pondrá en servicio, el jueves día 28, trenes Alvia de última generación entre el País Vasco y Madrid, que en Castilla y León realizan parada en las estaciones de Miranda de Ebro, Burgos, Valladolid y Segovia. Estos vehículos sustituirán a los Alvia de la serie 130, ya que se adaptan más eficientemente a la demanda de los viajeros y se ajustan en mayor medida a las condiciones de la línea. De esta manera, todos los servicios Alvia con origen y destino el País Vasco se realizarán con trenes S-120, de los fabricantes CAF-Alstom.

Los Alvia S-130 que prestan servicio actualmente entrarán en los talleres para su transformación y posterior adecuación a nuevas necesidades de explotación de Renfe.

Los servicios Alvia han disfrutado de una gran acogida por parte de los viajeros desde que comenzaron a funcionar con los modelos S-130 de Talgo-Bombardier entre el País Vasco y Madrid el 23 de diciembre de 2007, tras la entrada en servicio de la línea de alta velocidad Madrid-Valladolid.

Por la línea de alta velocidad Madrid-Valladolid circulan a diario 20 trenes Alvia (diez por sentido), que han permitido reducir los tiempos de viaje en una hora y quince minutos de media entre Madrid y las ciudades del norte. El 15 de diciembre de 2008, Renfe puso en servicio el segundo Alvia entre el País Vasco y Madrid.

Durante 2010, más de 520.000 viajeros utilizaron los Alvia que unen Madrid y el País Vasco.

SOCIEDAD FILARMÓNICA DE SEGOVIA
Concierto nº 849 92 años XV de la temporada 2010-2011

SOCIEDAD FILARMÓNICA DE SEGOVIA

Cuarteto Martinu

Violín: Lubomír Havlák
Violín: Libor Kanika
Viola: Zbynek Padourek
Violonchelo: Jitka Vlasánková

TEATRO JUAN BRAVO
Miércoles 27 de abril de 2011 20:30 horas

PANORAMA

SOCIEDAD

Javier Santamaría atiende hoy a los lectores digitales de El Adelantado

EL ADELANTADO / SEGOVIA

El presidente de la Diputación Provincial, Javier Santamaría, será hoy el protagonista de los encuentros digitales que El Adelantado de Segovia mantiene habitualmente con sus lectores a través de su web.

A partir de las 13.30 horas el veterano político responderá a las preguntas que a lo largo de los últimos días han enviado los segovianos a este periódico, así como a las que le formulará también la redacción del decano de la prensa en Segovia.

A apenas un par de meses de abandonar su cargo, sin duda es un buen momento para escuchar y leer al que fuera también alcalde de Abades.

Hace algunas semanas que se conoció que el presidente provincial del PP, Francisco Vázquez Requero, será el candidato de su partido a presidir la institución provincial. El futuro de Santamaría podría pasar por la Cámara Alta, tras las elecciones generales previstas, en principio, para el próximo año.

La razón de ser de las Diputaciones, el plan estratégico impulsado por la corporación provincial o el delicado momento por el que pasan muchos municipios de la provincia serán sin duda temas que se abordarán a lo largo de la entrevista, que pueden seguir en directo a través de nuestra web, o leerla mañana en nuestra edición en papel.

TRANSPORTE

Convocadas las pruebas para conductores de viajeros y mercancías

EL ADELANTADO / SEGOVIA

La Consejería de Fomento de la Junta ha convocado las pruebas para la obtención del certificado de capacitación profesional para el ejercicio de las actividades de transporte interior e internacional de mercancías y transporte interior e internacional de viajeros.

Para el ejercicio de la actividad interior e internacional de mercancías se convocan dos pruebas para la obtención del certificado de capacitación profesional. Las pruebas tendrán lugar en los meses de junio y noviembre. Para el ejercicio de la actividad de transporte interior e internacional de viajeros se convoca una prueba para la obtención del certificado de capacitación profesional tendrá lugar en el mes de noviembre.

Para poder participar en las pruebas de capacitación será necesario tener la residencia en Castilla y León antes de la finalización del plazo de presentación de solicitudes. Los aspirantes deberán abonar una tasa por importe de 19,70 euros.

Las solicitudes, acompañadas de la documentación preceptiva, se presentarán en la Delegación Territorial de la Junta.

Abiertas las terrazas con servicio de comedor
(con zona de fumadores, con estufas)

Menú noche
Crema de Langostinos
Pastel de cabracho
—
Entrecot a la parrilla
Carne al plato
Chipirones a la plancha
—
Sorbete mandarina
Pastel de queso
—
Copa de vino ó cerveza ó refresco y agua 14 €

LA PARRILLA DE TEJADILLA

Teléfonos reservas:
921 44 21 49
921 43 43 23

Horario: ABIERTO TODOS LOS DÍAS, EXCEPTO LOS LUNES, PARA COMIDAS Y VIERNES Y SÁBADOS TAMBIÉN PARA CENAS

Menú del dia (martes a viernes)
PRIMEROS PLATOS: Judiones, Sopa de Cocido, Callos con garbanzos, Espárragos blancos, Revuelto de morcilla, Ensalada del día, Macarrones, Judías verdes
SEGUNDOS PLATOS: Entrecot, Carne al plato, Lomo a la plancha, Pechuga a la plancha, Filete empanado, Albóndigas, Merluza en salsa verde, Chipirones a la plancha
9 €
Pan, agua, vino y Postres caseros

Menú Especial Todos los días
(comidas - cenas)

Primeros
Paté de ave al oporto con pistachos y salsa Cumberland
Croquetas caseras de jamón ibérico
Pimientos del piquillo rellenos de merluza y gambas en salsa verde
Espárragos trigueros fritos
Revuelto de morcilla con patatas paja
Carpaccio de buey al queso de oveja
Plato de cuchara
Ensalada mixta
Ensalada de solomillo con salsa de queso

Segundos
Solomillo a la parrilla
Entrecot a la parrilla
Rabo de toro guisado al vino tinto con puré de patata
Perdiz de tiro escabechada
Lubina a la parrilla
Chipirones a la plancha con compota de cebolla
Dorada a la espalda

Postres
Sorbete de mandarina al Cointreau
Sorbete de limón al cava
Brownie de chocolate
Torrija caramelizada con toffe y helado de turrón
Tiramisú en copa
Pastel de queso
Natillas caseras
Arroz con leche casero
Flan de huevo casero
Leche frita

25 €
Pan, agua, vino Rioja ó Ribera incluido

▶ CULTURA

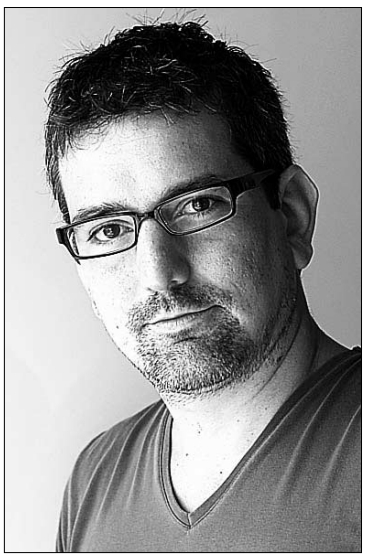

Santiago Roncagliolo.

Santiago Roncagliolo participa hoy en la Tertulia de los Martes

El dramaturgo y periodista peruano, autor de "Abril rojo", dialogará con el público que acuda a las siete de la tarde a Sala Caja Segovia

EL ADELANTADO / SEGOVIA

La Sala Caja Segovia recibe hoy al escritor, dramaturgo, guionista, traductor y periodista peruano, Santiago Roncagliolo, que acercará su obra y dialogará con el público que a las siete de la tarde asista a una nueva sesión de la Tertulia de los Martes.

Santiago Roncagliolo, nacido en Lima en 1975, ha vivido en México y en España. Es uno de los escritores con más proyección, traducido a varios idiomas, que sitúa sus ficciones en escenarios internacionales. Consiguió el premio Alfaguara 2006 con su novela "Abril rojo". Antes había publicado "Pudor", convertida después en una película dirigida por los hermanos David y Tristán Ulloa.

Es autor, además, de libros infantiles, guiones de cine y de televisión, de la novela de viaje "El príncipe de los caimanes", del volumen de cuentos "Crecer es un oficio triste", de las novelas "Memorias de una dama" y "Tan cerca de la vida" y de la obra teatral "Tus amigos nunca te harían daño".

También es guionista de telenovelas, periodista de investigación y asesor político. Colabora con el diario español El País y diversos diarios iberoamericanos.

Entre 2008 y 2009 interviene en el programa radiofónico La Ventana, de la Cadena SER (España) dirigido por Gemma Nierga. Es la denominada tertulia latinoamericana, en la que está como contertulio junto a Boris Izaguirre, Álvaro Vargas Llosa y Jorge Lanata.

sorteos **sms** adelantado

gastronomía

Gana 1 comida o cena para dos personas en

La Parrilla de Tejadilla
Ctra. de Arévalo km 4,200
40196 SEGOVIA
Telfs. 921 44 21 49 / 921 43 43 23

adelantado parrilla al 27775

Fecha sorteo: jueves 5 de mayo, a partir de las 12 horas.
Número premiados: 1 (una comida o cena para dos personas)

Gana 1 Cena para 2 personas en

La Oficina
C/ Cronista Lecea, 10
Teléfono 921 460 283

adelantado oficina al 27775

Fecha sorteo: jueves 5 de mayo, a partir de las 12 horas.
Número premiados: 1 (una cena para dos personas)

Gana 1 Comida para 2 personas en **Crepería**

Bon Appétit
C/ Infanta Isabel, 12
Teléfono 921 463 933

adelantado creperia al 27775

Fecha sorteo: jueves 5 de mayo a partir de las 12 horas.
Número premiados: 1 (una comida para dos personas)

Gana una comida familiar para un adulto y un niño para el domingo 1 de mayo, a partir de las 13:30 h.

Ctra. Segovia La Granja de San Ildefonso.
Teléfono 921 47 41 78 / 79

adelantado familiar al 27775

Fecha sorteo: viernes 29 de abril, a partir de las 12 horas.
Número premiados: 1 (una comida para adulto y niño).

Gana una fritura para dos personas para el jueves 5 de mayo en restaurante:

El cinco bolas
Avda. Constitución, 38
40005 Segovia
Tel. 921 119 358

adelantado cinco al 27775

Fecha del sorteo: miércoles 4 de mayo a partir de las 12 horas.
Número premiados: 1 (una fritura para dos personas).

cine

Gana 2 entradas para asistir a la película que desees en las Salas de Cinebox, Luz de Castilla

adelantado cinebox al 27775

Fecha sorteo: jueves 28 de abril, a partir de las 12 horas.
Número total entradas en sorteo: 10

Coste SMS: 1,42 €/SMS IVA incluído. ATS S.A. Apdo. de Correos 18070 Madrid 28080.
informacion@atssa.es / Nº Atn. Cliente: 902549609

teatro

Diputación de Segovia
Area de Cultura Turismo y Juventud
Teatro Juan Bravo

Gana 2 entradas para asistir a la actuación de:

JAVIER ELORRIETA
CICLO ACÚSTICOS DEL JUAN BRAVO
Viernes 29 de abril. • 20:30 horas • Teatro Juan Bravo

adelantado javier al 27775

Fecha del sorteo: jueves 28 de abril, a partir de las 12 horas.
Número total entradas en sorteo: 1 doble

Gana 2 entradas para asistir a la actuación de:

INMA SERRANO
CICLO ACÚSTICOS DEL JUAN BRAVO
Sábado 30 de abril. • 20:30 horas • Teatro Juan Bravo

adelantado inma al 27775

Fecha del sorteo: viernes 29 de abril, a partir de las 12 horas.
Número total entradas en sorteo: 1 doble

Gana 1 abono para asistir a los siguientes espectáculos de la

XXV EDICIÓN FESTIVAL INTERNACIONAL DE TITERES TITIRIMUNDI:

Día 12 de Mayo "LO FINGIDO VERDADERO"
Dia 14 de Mayo "EL FANTÁSTICO VIAJE DE JONAS EL ESPERMATOZOIDE"
Dia 15 de Mayo "HAND SHADOWS ANIMARE"
Día 16 de Mayo "LA FLAUTA MAGICA"

adelantado titeres al 27775

Fecha del sorteo: jueves 5 de mayo, a partir de las 12 horas.
Número total de abonos: 1

fútbol

Gana 1 entrada para el partido de

Gimnástica Segoviana - Atlético Bembibre
Domingo 1 de mayo • Estadio Municipal de La Albuera

adelantado sego al 27775

Fecha sorteo: viernes 29 de abril, a partir de las 12 horas.
Número total entradas en sorteo: 10

▶ EDUCACIÓN

El Conservatorio dedica la segunda sesión de Aulas Abiertas 2011 a "César Franck y la sonata cíclica"

P. B. / SEGOVIA

El ciclo de conferencias y conciertos Aulas Abiertas, que organiza el Conservatorio Profesional de Música, continúa hoy con una sesión que lleva por título "César Franck y la sonata cíclica". En esta doble sesión en la que se unirán las explicaciones con las interpretaciones musicales sobre el compositor y organista francés de origen belga, intervendrán los profesores Rubén Redondo (violín), Raquel Recio (flauta), Elia Lorenzo (violoncello), Víctor García y Puerto Gonzalez (piano) y Rosa Maroto.

La búsqueda de nuevas formas de expresión artística que caracterizó la etapa del romanticismo, llevó a la música instrumental a crear formas musicales que pudiesen albergar los nuevos intereses de los músicos de la época. La sonata cíclica es uno de los mejores ejemplos de esta expansión de la forma musical que tuvo lugar a lo largo de todo el siglo XIX. Este es el guión básico que seguirán los profesores que de forma generosa intervienen en esta actividad dirigida, en primer lugar, a las familias de los alumnos del centro y abierta a la participación de todos los ciudadanos.

FORMAR AFICIONADOS El Departamento de Actividades Extraescolares y la Asociación de Madres y Padres del Conservatorio Profesional de Música de Segovia, organizan el ciclo de talleres-conferencia de acercamiento a la música desde aspectos variados y sencillos, impartidos por los propios profesores del centro. "Son clases abiertas para formar aficionados", precisa la coordinadora de la actividad, Rosa Maroto.

Las sesiones tienen una periodicidad mensual y entrada libre para todos los interesados se realizan en el auditorio del Conservatorio. La próxima conferencia, que tiene por título "Música y arte en la corte de Felipe IV" tendrá lugar el día 27 de mayo.

▶ EDUCACIÓN

Segovia abre camino a la nueva **publicidad**

El tercer festival Publicatessen comenzó con una representación de la despedida del viejo modelo de comunicación y marketing

P. B. / SEGOVIA

Con la exclamación: "Descanse en paz la publicidad convencional" pronunciada en un salón de actos del Palacio de Mansilla a oscuras y con música propia de un entierro, comenzó ayer la tercera edición del festival Publicatessen que mira al futuro y está dedicado a conocer las nuevas fórmulas de marketing con las que los profesionales están trabajando o aún experimentando.

La performance que utilizó la simbología de un funeral, con un supuesto sacerdote dedicando palabras de elogio a "una vieja y fiel compañera ya libre de ataduras" y de consuelo para los estudiantes y profesionales que han convivido con ella, ha sido organizada como el resto del festival por los alumnos de la sexta promoción de Publicidad y Relaciones Públicas del campus de Segovia de la Universidad de Valladolid.

A ellos dedicaron palabras de elogio los participantes en el acto de inauguración oficial del Festival Universitario de Publicidad Publicatessen. El alcalde de Segovia, Pedro Arahuetes, el vicerrector del campus de la UVa, José Vicente Álvarez Bravo, el decano de la facultad de Ciencias Sociales, Jurídicas y de la Comunicación, Juan José Garcillán y el coordinador del área de Comunicación Audiovisual y Publicidad, Agustín García Matilla compartieron la mesa presidencial con Isabel Rodero, alumna de la sexta promoción y Alonso Laguna, presidente de la asociación Publicatessen. En sus distintos discursos, las autoridades indicaron que la organización de Publicatessen es un verdadero taller en el que los alumnos muestran las enseñanzas recibidas en su vida académica y las comparten con sus compañeros de forma generosa antes de dejar el campus. El festival fue también señalado como un referente de la creatividad y el dinamismo de una ciudad que aspira a ser capital cultural europea. "Publicatessen nos va a hacer mejores, especiales, únicos y envidiados por otros compañeros", dijo Alonso Laguna.

Tras los discursos y la performance comenzó un ciclo de conferencias que continúa hasta el jueves en el que se presentarán las nuevas herramientas de la publicidad: el blogvertising, marketing móvil, advergaming, marketing de guerrilla y el experimental o viral.

Primera jornada. Sergio García (arriba a la izquierda), fundador del laboratorio multimedia Doctor Jekyll, fue el primer ponente del ciclo de conferencias que continúa hasta el jueves. Las autoridades académicas y el alcalde con "Sextito", símbolo de la sexta promoción de Publicidad y RRPP. Abajo, performance que simbolizó la muerte de la publicidad convencional y la llegada de las nuevas herramientas de comunicación./ J. MARTIN

CINCO BLOQUES DE ACTIVIDADES PARA ESTA SEMANA

▶**Jornadas Publicatessen** El Palacio de Mansilla se convierte esta semana en una pasarela por la cual desfilarán muchos de los profesionales del sector publicitario y de la comunicación. Entre los ponentes que participan hay profesionales de prestigiosas firmas del mundo de la comunicación como Leo Burnett, Tiempo – BBDO Barcelona y otras en alza como Poko Frecuente, Domestika, Rim España, Staff Digital, Five Rooms, Marketing Surfers. Personajes célebres del mundo del Social media como Juan Merodio, antiguos alumnos que no paran de cosechar éxitos como Fred Bosch, ponentes de ediciones anteriores que repiten tras quedar encantados con la experiencia como Saul Ioffe y Sergio García, el director de la Escuela de Creativos Complot de Barcelona Dan Peisajovich y profesionales de la organización de festivales como María Cansino y Antonio Gabriel Sánchez pasarán por Salón de actos del Palacio de Mansilla.

▶**Talleres:** Los socios fundadores de Doctor Jekyll Laboratorio Multimedia traen una master class que se desarrollan los días 25, 26 y 27 de Abril. La profesora Susana Ainziburu realiza en las mismas jornadas el taller de video "La universidad, paisaje audiovisual de sus habitantes". El cantante de rap Frank T, el maestro del graffiti Francisco Reyes y el dj's Sace 2 y el experto en break dance Manu BBoy ofrecerán talleres abiertos. Javier Herrero compartirá sus conocimientos sobre podcast's tras y David Martín, alumno de La Sexta Promoción impartirá un taller sobre el uso de las redes sociales de forma profesional.

▶**Tardecitas:** Este año el grupo de Tardecitas ha abogado por dar aire fresco a la cultura suburbana del hip-hop, y aunarlo con la publicidad en las nuevas tendencias. De su mano además de algunos de los talleres antes explicados, vendrán actividades como la Capoeira, percusión, malabares y risoterapia entre otros..

▶**Gala de la Publicidad:** El 28 de Abril en el Teatro Juan Bravo tendrá lugar la Gala de la Publicidad, en la que se expondrán las piezas que se hayan presentado a los concursos convocados por la organización.

▶**Noche de la Publicidad:** Fin de fiesta festivo con conciertos y proyecciones, el día 29 en el Paseo del Salón.

CULTURA

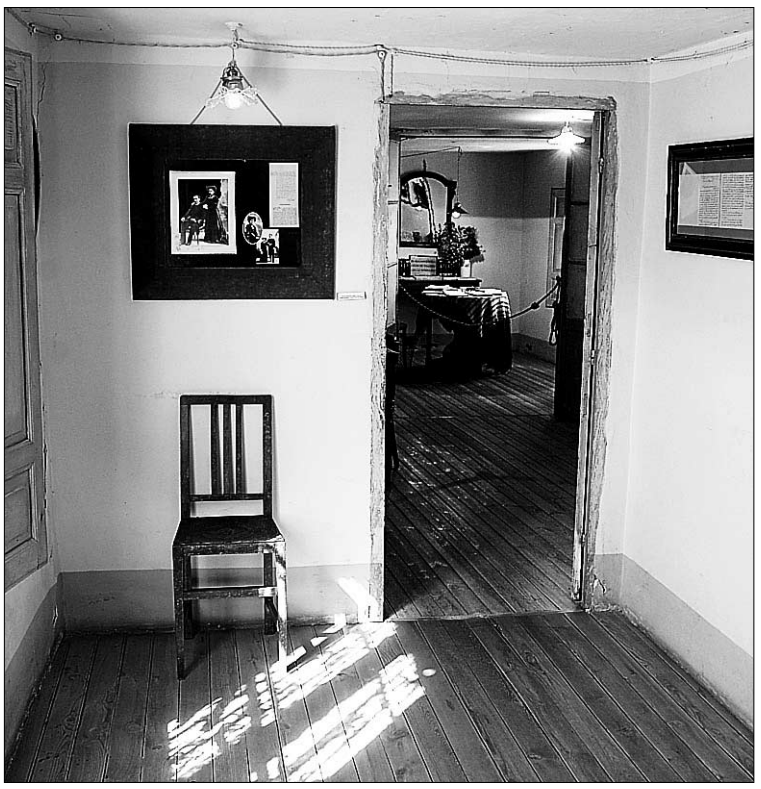

Vista del interior de la casa de Antonio Machado. / JUAN MARTÍN

El Área de Turismo convoca el primer concurso de relatos "Machado y Segovia"

El certamen literario está dirigido a alumnos de institutos de Segovia y provincia, que pueden presentar los trabajos hasta el 27 de mayo

EL ADELANTADO / SEGOVIA

El Área de Turismo del Ayuntamiento de Segovia ha convocado el I Concurso de Relato Corto "Machado y Segovia", con el fin de premiar aquellos relatos cortos que, por su calidad literaria, destaquen los lugares y aspectos más significativos del paso de Antonio Machado por Segovia.

El concurso, denominado "Un día de Machado en Segovia", está destinado a alumnos de la ESO de los institutos de Segovia capital y provincia, siendo condición indispensable que las obras sean originales, y que no hayan sido premiadas en otro concurso.

El concurso se enmarca en el Programa de Actividades Casa Museo de Antonio Machado, con el que el Área de Turismo del Ayuntamiento de Segovia rinde homenaje a la memoria del poeta, contribuyendo así a la divulgación de su figura y su vínculo con la ciudad.

Además de estas actividades, la ciudad de Segovia como miembro de la Red de Ciudades Machadianas, trabaja conjuntamente con Baeza, Collioure, Sevilla y Soria, en la promoción del turismo vinculado a la figura de Machado.

El plazo para la admisión de los relatos cortos originales está abierto hasta el viernes 27 de mayo de 2011 a las 14 horas, en el Centro de Recepción de Visitantes de Segovia, situado en la Plaza del Azoguejo. También se pueden remitir correo postal certificado.

La extensión no debe superar tres folios por una cara escritos a máquina a espaciado sencillo con tipo de letra Times New Roman tamaño 12.

El original premiado pasará a ser propiedad del Ayuntamiento de Segovia y la Empresa Municipal de Turismo, pudiendo ambos efectuar en cualquier momento todas las reproducciones que precise, así como emplearlo en cuantos trabajos de difusión estime conveniente.

El trabajo premiado será obsequiado con un lote de libros y otras publicaciones sobre Segovia para el IES ganador y un viaje de fin de semana para el alumno/a y sus padres a una de las ciudades machadianas de España. El viaje incluye el transporte ida y vuelta, alojamiento y desayuno.

El premio se entregará el 10 de junio de 2011, a las 19.00h en La Casa Museo de Antonio Machado.

En directo con...

Javier Santamaría

Presidente de la Diputación Provincial

Martes 26 de abril a las 13:30 horas

Envía tus preguntas a ciudadano@eladelantado.com o realízalas a través del chat

Síguelo en www.eladelantado.com y www.eladelantado.tv

110 + internet

110 años contando la Historia de Segovia

La Filarmónica trae mañana a Segovia la actuación del Cuarteto Martinu

El teatro Juan Bravo acoge un concierto de una formación nacida en Praga y especializada en la obra de Martinu

• La Sociedad Filarmónica de Segovia ha programado un concierto en el que se interpretarán obras de Martinu, B.Britten y A. Dvorak.

EL ADELANTADO / SEGOVIA

El Cuarteto Martinu, integrado por Ludomír Havlák (violín), Libor Kanika (violín), Zbynek Padourek (viola) y Jitka Vlasánková (violonchelo) actuará mañana, miércoles 27 de abril, en el Teatro Juan Bravo (20,30 horas), en un concierto organizado por la Sociedad Filarmónica de Segovia.

El Cuarteto Martinu comenzó en 1976 en el Conservatorio de Praga. Los cuatro componentes eran estudiantes de V. Moucka, miembro del Cuarteto Vlach. Durante sus estudios en la Academia de Música recibieron clases del profesor A. Kohout, integrante del Cuarteto Smetana. También asistieron a clases magistrales con los cuartetos Tel Aviv, Amadeus, Guarneri, Juilliard y Alban Berg. Han participado en diversas competiciones, resultando vencedores en Portsmouth (Gran Bretaña), ARD Radio (Munich), Evian (Francia) y Primavera de Praga.

El Cuarteto es especialista en trabajos de compositores checos como Smetana, Dvorak y Janacek, y particularmente en el compositor que inspira el nombre del cuarteto, Bohuslav Martinu. De hecho, han grabado los cuartetos de Martinu números 1-7, el dúo número 1 para violín y violonchelo, y los Madrigales para violín y viola con la casa discográfica Naxos.

En el programa de la actuación de mañana figuran obras de Martinu, B. Britten (cuarteto número 3 para cuerda) y Dvorak (cuarteto número 13 en sol mayor para cuerda).

NAVAS DE ORO

ECONOMÍA

López pide medidas para que el sector agrario pueda percibir precios justos

El secretario general de los socialistas insiste en criticar a la Junta por su falta de apoyo para conseguir una unidad de criterio sobre la postura de España en torno a la futura PAC

F. DESCALZO / NAVAS DE ORO

El secretario general del PSOE de Castilla y León y candidato a la Presidencia de la Junta, Óscar López, aseguró ayer que el sector agrario requiere precios justos e igualdad de trato. Así lo dijo durante una visita que realizó a la localidad de Navas de Oro, donde conoció una explotación porcina y expresó su apoyo al candidato socialista de la localidad, Antonio Minguela Arévalo.

A juicio del líder de los socialistas, el sector agrícola y ganadero representa uno de los pilares fundamentales del mundo rural, y de forma especial en Segovia; pero recordó que mientras el coste de las materias primas se ha multiplicado por tres o cuatro "el valor de sus producciones se mantienen estables desde hace diez años", dijo.

En este sentido sugirió la puesta en marcha de medidas que eviten la pérdida de rentabilidad de las explotaciones agrarias. "Obtener precios justos es posible", defendió. Y además demandó "igualdad de oportunidades" para el sector, de modo que los productores puedan vender con las mismas condiciones que hacen los de otros países. En esta línea López puso como ejemplo el que a los ganaderos de Castilla y León se les exijan controles de sanidad y de alimentación que elevan sus costes, mientras llegan aquí producciones de otros países que no cumplen los mismos requisitos.

López estuvo acompañado por la candidata número dos de Segovia a las Cortes, Ana Agudíez, y por el secretario del PSOE provincial, Juan Luis Gordo. Recorrió las instalaciones de la empresa ganadera Omalu, donde sus responsables le mostraron los problemas a los que se enfrenta el sector pecuario.

Además, López insistió en sus críticas a la Junta de Castilla y León sobre su postura en torno a la PAC en Bruselas. Dijo que la consejera y la Junta se han limitado a "criticar al Ministerio" y no han hecho "ni una sola propuesta" cuando ha visitado la región la titular ministerial, Rosa Aguilar.

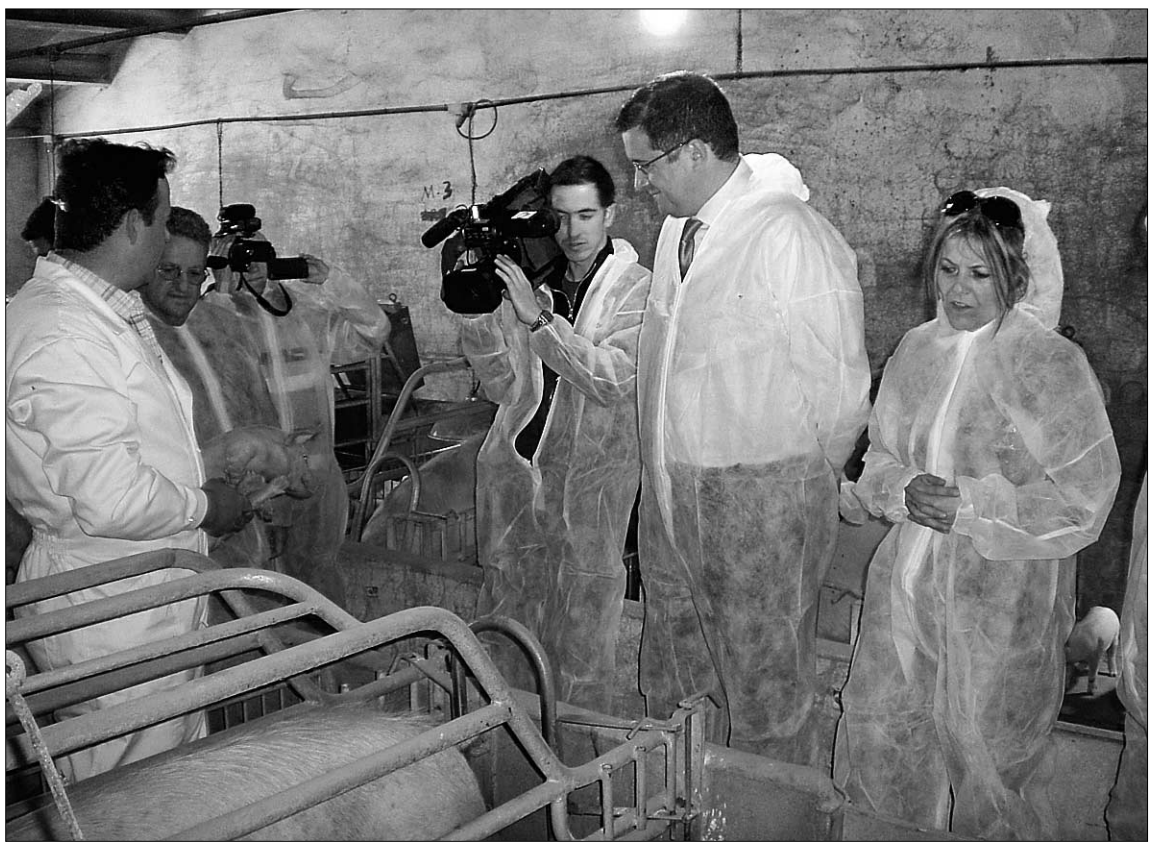

Óscar López, durante la visita que realizó ayer a una explotación ganadera en Navas de Oro. / F. DESCALZO

Los responsables de la explotación ganadera, que cuenta con 600 reproductoras en dos granjas, también mostraron al candidato a presidir la Junta su preocupaciones sobre el futuro del sector.

Esta empresa familiar, que llega a su segunda generación, ha creado Industrias Tanu, con la que ha diversificado su actividad, de modo que produce elementos para instalaciones ganaderas de ovino y porcino. Además son especialistas en la realización de diferentes cercados metálicos y depósitos de agua para los animales. Parte de sus creaciones se exportan al extranjero, especialmente a Portugal.

Navas de Oro fue la primera parada del recorrido de Óscar López que pasó luego por la localidad de Sanchonuño, donde visitó la empresa de hortalizas Huercasa, para acudir luego a Cuéllar a compartir una cena con empresarios de la comarca.

El candidato del PSOE se propone gobernar sin coalición

F. D. / NAVAS DE ORO

El candidato del PSOE a la Alcaldía de Navas de Oro, Antonio Minguela, que actualmente ocupa el cargo de teniente de alcalde, se propone gobernar a partir de las próximas elecciones en solitario, pues actualmente lo hace en coalición con IU, que ostenta la Presidencia de la Corporación.

"Nos presentamos para ganar y si podemos gobernar en mayoría, mejor", aseguró.

Antonio Minguela agradeció a Óscar López la visita a su localidad y expresó su satisfacción porque se "preocupe de los problemas de nuestros pueblos". Señaló que el sector porcino tiene un importante peso en Navas de Oro y también subrayó la pérdida de rentabilidad que se ha producido en la agricultura y la ganadería.

Minguela, que concurre como independiente en la candidatura del PSOE, se presentó por primera vez a las elecciones hace cuatro años, en que ocupaba el número tres. Ahora lo hace encabezando la lista. Le siguen Rebeca Aguilar, Julio Moreno, María José García Acebes, Olga García Rubio, José Ignacio Pérez, Ana Isabel de Pablo, Gonzalo Redondo y Palmira Baeza.

Antonio Minguela Arévalo. / F. D.

Ciudadano @delantado

tú. ▶Opine sobre las elecciones municipales en la dirección web: www.eladelantado.com

SUCESOS

Un anciano permanece desaparecido desde ayer por la mañana

F. D. / NAVAS DE ORO

Un hombre de 82 años de edad, R.H.C, permanece desaparecido de su domicilio desde ayer por la mañana.

En las tareas de búsqueda participan agentes de la Guardia Civil con un perro, miembros del Ereim y del Seprona, así como numerosos vecinos de la localidad, que recorrieron caminos y se internaron en los pinares con el fin de localizar al hombre, que fue visto por última vez paseando por una calle del pueblo.

Los familiares dieron el aviso a la Guardia Civil a las tres de la tarde al comprobar que no llegaba al domicilio a la hora de la comida. También avisaron al Ayuntamiento, que hizo sonar la sirena que se instaló hace años en una torre del municipio. El sistema de megafonía —que no se empleaba hacía años— alertó a los habitantes, que pensaban que se trataba de algún incendio.

Llegada la noche todavía no había sido localizado el hombre, según fuentes municipales.

Convierte tu cumple o tu primera comunión en una gran atracción.
Hinchables desde 150 €

TRACKTER
eventos especiales
www.trackter.com
Tlfn. 921 430 822
Empresa Colaboradora
SEGOVIA 2016 CANDIDATURA CAPITAL EUROPEA DE LA CULTURA

PALAZUELOS

El Ayuntamiento firma un acuerdo para urbanizar las calles que dan al polideportivo

EL ADELANTADO / PALAZUELOS

El alcalde de Palazuelos de Eresma, Domingo Asenjo Mate, y el representante de la empresa Tecnofirmes, Juan Manuel Sánchez González, firmaron ayer un acuerdo mediante el cual se finalizará la urbanización de las calles Deporte y La Lámpara para dar acceso al centro deportivo "Arroyo de la Vega". El convenio firmado fue, previamente, aprobado por el pleno del día 19.

La urbanización de la zona del Arroyo de la Vega donde se incluyen estos dos viales se inició en julio de 2008 y llevaba paralizada un año y medio, aproximadamente.

Según informa el Ayuntamiento, con este convenio, tanto la actual deuda, de 436.304,57 euros, como las obras pendientes, se irán pagando y finalizando en plazos hasta junio de 2013.

En una nota informativa emitida por el Ayuntamiento se asegura que, con la firma de este convenio con Tecnofirmes para finalizar las obras de urbanización de las calles Deporte y La Lámpara y el convenio firmado hace dos meses con la empresa Begar para la finalización de las obras del centro deportivo "Arroyo de la Vega", este centro y su acceso "estarán listos para su uso en unos cuatro meses".

El centro deportivo "Arroyo de la Vega", una de las mayores aspiraciones de la actual corporación municipal, es un complejo que reúne de manera integral instalaciones reglamentarias de: polideportivo cubierto, piscina climatizada, zona spa, frontón cubierto, rocódromo cubierto y de intemperie, salas de aparatos y de actividades sobre suelo, aulas de formación, sala de fisioterapia, zona infantil y bar.

CEREZO DE ARRIBA

ECONOMÍA

El alcalde de Riaza dice que la Junta ya ha abonado el dinero de La Pinilla

El secretario general de los socialistas de la región, Óscar López, exigió en una entrevista a este medio que la comunidad autónoma pagara de inmediato su deuda a la estación

EL ADELANTADO / SEGOVIA

El alcalde de Riaza, Benjamín Cerezo (PP), confirmó ayer a esta Redacción que la Junta de Castilla y León transfirió 750.000 euros, procedentes de los fondos del Plan de Convergencia Interior, a una cuenta del Ayuntamiento, el pasado 13 de abril. Precisamente ese día, el secretario general de los socialistas de la región, Óscar López, exigió a la Junta, en una entrevista digital realizada por El Adelantado, el pago de la cantidad adeudada a Riaza, en unas declaraciones que fueron emitidas en *streaming* por www.eladelantado.com y eladelantado.tv, pero que no se reprodujeron en la edición impresa del diario hasta días después.

Una imagen de la estación de esquí de La Pinilla. / KAMARERO

En relación a las declaraciones publicadas ayer por este periódico del procurador regional socialista Octavio Cantalejo, en las que éste afirmaba que "no nos consta que la Junta haya efectuado ninguna transferencia a los ayuntamientos de las cantidades acordadas (…) entre las cuales se encuentran los 750.000 de la estación de La Pinilla", el viceportavoz del PP en las Cortes, Juan José Sanz Vitorio, respondió acusándole de estar "despistado", algo que justificó, con sarcasmo, "al haber sido alguien a quien echaron de la Alcaldía de Cuéllar, no le quisieron en Navalmanzano y que ahora, siendo concejal de Navalmanzano, anuncia su candidatura por Cuéllar".

Sanz Vitorio insistió ayer en que la iniciativa para que el Plan de Convergencia Interior dedicara 750.000 euros a La Pinilla fue del alcalde de Riaza. Además, advirtió a Cantalejo que el Plan de Convergencia Interior "no es una propuesta del PSOE" sino que "aparece en la disposición adicional segunda del Estatuto de Autonomía".

Por su parte, Cerezo se atribuyó ayer la autoría de la propuesta de invertir 750.000 euros en La Pinilla, estación ubicada en Cerezo de Arriba pero que gestiona el Ayuntamiento de Riaza. "Inicialmente se planteó la posibilidad de construir un parque de bomberos, pero yo defendí que el Ayuntamiento tenía más interés en invertir en La Pinilla. De hecho, así se lo transmití a Óscar [López], y desde el primer momento estuve convencido que en este tema PP y PSOE llegarían a un acuerdo, puesto que él (Óscar López) siempre ha sido un gran defensor de La Pinilla", declaró el regidor riazano.

Mozoncillo celebró las VII jornadas de medio ambiente

Alrededor de medio centenar de escolares de Mozoncillo han participado en la séptimas jornadas medioambientales. En las inmediaciones del Ayuntamiento se desarrollaron diversas actividades, acordes a la edad de los escolares, quienes al final acudieron a la representación de la obra "La magia de los árboles". / FOTO: EL ADELANTADO.

NAVAS DE RIOFRÍO

MUNICIPAL

Las fiestas son otro de las referencias de identidad local. En la imagen, celebración de la Inmaculada./ ÁLVARO PINELA

El municipio aprueba la adopción de un anagrama como escudo no oficial

El modelo elegido por la corporación es un diseño compuesto por flor de lis y jabalí en tono azul y gris bajo corona real cerrada

ÁLVARO PINELA / NAVAS DE RIOFRÍO

El Ayuntamiento de Navas de Riofrío utilizará un modelo de escudo como anagrama municipal. La deliberación de esta decisión fue aprobada por la mayoría de los votos de la corporación de forma provisional durante el pasado pleno ordinario.

La propuesta fue expuesta por la teniente de alcalde, Blanca Bueno, quien recordó que "desde hace ya varios años se presentó la primera propuesta de aprobación de escudo municipal". Para Bueno, "lo que ahora se trae a la mesa, no es un escudo con valor histórico-jurídico, sino simplemente un anagrama con formato de escudo que permita su uso por el Ayuntamiento en sus comunicaciones y en otros usos", detalló.

Asimismo, desde la secretaría municipal se aclaró que la aprobación del escudo municipal, al igual que la bandera, "conlleva la apertura de un expediente en el que se debe obtener informe sobre idoneidad de los símbolos propuestos"; para puntualizar seguidamente, "parece no ser el caso, puesto que no se pretende dotarle de valor legal al símbolo que se pretende aprobar", explicó.

Seguidamente, se mostraron los diferentes formatos preparados al efecto, siendo elegido el diseño compuesto por "flor de lis y jabalí en tono azul y gris bajo corona real cerrada".

Buena parte del fundamento establecido en la elección, viene justificada por la relación del municipio con el Palacio Real de Riofrío (flor de lis y corona real), así como enclave en el pie de monte y su riqueza cinegética.

10 bocetos

La posibilidad de adoptar un escudo y bandera municipal se viene barajando desde hace varios años, pero la falta de un acuerdo unánime viene dejando el asunto un poquito en el aire. En el año 2007, el municipio decidió encargar su diseño al Centro Alve. Por este motivo, aún se mantienen expuestos en la web municipal, a modo de sondeo, un total de diez escudos confeccionados, de los que el boceto más votado, en la opción número 7, con un total de 17 votos.

ARMUÑA

El municipio desea mejorar el camino al cementerio y depósito

A.P. / ARMUÑA

El Ayuntamiento de Armuña pretende realizar el proyecto de "Ensanche y mejora del camino del Cementerio y el Depósito de Agua". Un actuación para lo que se requiere la necesaria expropiación de una serie de terrenos.

El proyecto, según recuerdan desde el Consistorio, fue aprobado inicialmente en el mes de julio de 2010 y cuenta con un presupuesto total de 54.432,16 euros.

EXPROPIACIÓN "El proyecto comprende una relación detallada de los bienes y derechos que se consideran de necesaria expropiación, para acometer la obra", explican, por lo que se ha abierto un plazo para recoger posibles reclamaciones.

La intervención está justificada según ley con la declaración de utilidad pública del mismo y la necesidad de urgente ocupación de los bienes y derechos particulares.

En otro orden de cosas, hay que destacar el éxito obtenido por la celebración de la VI Jornada Gatronómica de la localidad, en la que se degustó un menú de caldereta para doscientas personas.

PANORAMA

NAVAS DE RIOFRÍO

Reclaman 138 euros al municipio por el impacto de un zorro a un vehículo

A.P. / NAVAS DE RIOFRÍO

El Ayuntamiento de Navas de Riofrío acordó por unanimidad en el último pleno "desestimar" la solicitud de reclamación de responsabilidad patrimonial del Consistorio, relativa a la reclamación presentada en el mes de febrero pasado por una persona "requiriendo al municipio una indemnización de 138,06 euros, por los daños ocasionados en su vehículo al impactar éste con un zorro en la Colonia de San Antolín".

El accidente ocurrió el día 4 de noviembre de 2010, momento en el que, según se expuso en la sesión, impactó el zorro sobre el vehículo dentro del casco urbano. Una incidencia, ante la que se interpuso denuncia en el cuartel de la Guardia Civil de la localidad.

Según el contenido de la reclamación emitida, "carece de testigos del accidente y que no se levantó atestado por parte de ninguna autoridad, acompañando sendas fotografías del animal muerto en la calle", puntualiza un informe de secretaría, que matiza que "no existe constancia testifical ni documental que pruebe la relación entre el zorro, el vehículo y el accidente, pues no se aportan pruebas en tal sentido".

Para el Ayuntamiento, entre algunos de los argumentos expuestos, así como también teniendo presente la base jurídica, "en la reclamación se da por sentado que el Ayuntamiento tiene responsabilidad objetiva, universal, por todos los daños que sufran los ciudadanos en los espacios públicos y ni siquiera se razona motivo alguno para residenciar la responsabilidad en el Ayuntamiento", explica.

Asimismo, "no existe ningún nexo causal, pues el zorro, especie cinegética, no es del Ayuntamiento. No existe una obligación específica, al modo de las autopistas, de cerrar con malla los márgenes de la calzada de la calle para evitar intrusiones de animales silvestres", se explicó en la sesión.

Ermita de San Antolín, junto a la Colonia donde tuvo lugar el impacto. / A.P.

OTERO DE HERREROS

El pleno aprueba el Plan Parcial, sector 10, de Cubiertas Segovia

El Ayuntamiento de Otero aprobó de forma provisional el Plan Parcial Sector 10, Cubiertas Segovia, clasificado como suelo urbanizable delimitado sin Ordenación detallada que desarrolla las Normas Subsidiarias municipales. Precisando, que durante el período de información pública, "no se han presentado alegaciones". Por otra parte, el municipio aprobó las cifras de población, tomando como referencia enero de 2011, y una cifra de 1.010 habitantes.

NAVAS DE RIOFRÍO

El Circo Maxi actuó en la localidad ■ La plaza de Los Pobos acogió en la tarde del domingo al Circo Maxi, quienes desplegaron su espectáculo durante casi una hora, con acróbatas, malabaristas, equilibristas, contorsionistas, espectáculos de fuego ó la presentación de Fernando, un búfalo gigante de África. Circo Maxi, es la sexta generación de una gran familia de circenses.

TORRECABALLEROS

El Torreón organiza una excursión a las lagunas de Ruidera ■ La Asociación cultural El Torreón ha organizado una excursión a las lagunas de Ruidera del próximo día 6 al día 8 de mayo. El precio de la misma, no se ha determinado con exactitud pero podía rondar los 200 euros por persona, según han indicado desde el colectivo. La previsión de plazas es de cuarenta personas. La inscripción deberá hacerse antes del día 30 de abril. La zona enclavada en Castilla La Mancha, es un entorno natural formado por quince lagunas y múltiples rutas con opción de recorrer las mismas. A.P.

SOCIEDAD

Subastan 205 docenas de huevos por 4.200 euros

■ Los vecinos de Fuenterroble de Salvatierra (Salamanca) subastaron ayer 205 docenas de huevos para el Cristo del Socorro y recaudaron 4.200 euros, que irán para el templo y el Proyecto Hombre.

OPINIÓN

«El ruido del repique de tambores que nos llega desde Cataluña augura tiempos duros»

ALBERTO LLANEZA

▶ ELECCIONES 2011

Herrera llama al PP a la movilización para mejorar los resultados de 2007

Encuentros. Burgos acogerá el 29 de abril la presentación de candidatos con Rajoy y el 4 de mayo en Salamanca se dará a conocer el programa electoral

Ciudadanos. El candidato a la Presidencia de la Junta defiende que la campaña gire sobre los problemas que preocupan a la gente como economía y políticas sociales

ICAL / VALLADOLID

El presidente autonómico del PP y candidato a la reelección en la Junta, Juan Vicente Herrera, animó ayer a los candidatos y dirigentes de su partido a ganar y mejorar los resultados de 2007 porque entiende que es difícil pero «no imposible». Herrera trasladó ese mensaje en la reunión celebrada ayer en la sede regional de Valladolid con los candidatos a las elecciones autonómicas y los nueve presidentes provinciales, según informaron fuentes del partido. En el encuentro, el presidente y candidato se mostró orgulloso por la presentación de 16.191 candidaturas en 2.236 de los 2.248 municipios de Castilla y León.

Para el presidente autonómico, son esos candidatos los que «hacen grande» al Partido Popular de Castilla y León, de los que dijo que ya trabajan para cumplir el objetivo de ganar las elecciones del próximo 22 de mayo. En la recta final hacia las elecciones locales y autonómicas, y a diez días del inicio de la campaña electoral, Herrera rehuyó, durante su intervención, el triunfalismo pese a que las últimas encuestas les dan unos resultados favorables. «Las encuestas parecen apuntar que vamos en la buena dirección, pero las elecciones no están ganadas», advirtió, motivo por el que pidió a los cargos y candidatos de su partido que se movilicen y utilicen las herramientas de trabajo para el objetivo de conseguir «lo más difícil, pero no imposible», como es «ganar y mejorar los resultados de 2007».

Hace cuatro años el Partido Popular de Castilla y León, con Juan Vicente Herrera como candidato para un segundo mandato, revalidó la mayoría absoluta y mantuvo los 48 procuradores en las Cortes, los ayuntamientos de Ávila, Burgos, Salamanca, Valladolid y Zamora y las nueve diputaciones.

En la reunión, Herrera defendió que la campaña electoral gire sobre los problemas que preocupan a los ciudadanos como la economía, el empleo, las políticas sociales, la cohesión social y la construcción de Castilla y León. Estas premisas estarán reflejadas, según explicó, en el programa electoral que presentará él mismo el próximo 4 de mayo en Salamanca.

(De i. a d.) Alfonso Fernández Mañueco, Juan Vicente Herrera y Antonio Silván, en un momento de la reunión con los presidentes provinciales y los candidatos. / ICAL

Los asistentes a la reunión, momentos antes de comenzar. / R. CACHO (ICAL)

En tal sentido, definió el programa electoral de «realista y que se pueda cumplir» en relación a las propuestas y contrato que ofrecerán a los ciudadanos, de las que ya ha avanzado cien en los tres foros celebrados por el partido en Zamora, Segovia y Palencia durante esta precampaña.

Finalmente, recordó que la otra gran cita de la precampaña tendrá como escenario Burgos, donde el próximo 29 de abril se celebrará la convención de presentación de los candidatos autonómicos y locales con la presencia del presidente del Partido Popular, Mariano Rajoy.

«Para ganar hay que bajarse del autobús»

ICAL / VALLADOLID

El coordinador regional de campaña del PP, vicesecretario de Organización y número uno de la candidatura del PP a las Cortes por León, Antonio Silván, dijo ayer que los resultados de las encuestas, que otorgan la Presidencia de la Junta a los *populares* por amplia mayoría, sirven de «estímulo y acicate» para las elecciones pero advirtió de que para ganar «hay que bajarse del autobús», en referencia a un símil futbolístico.

El objetivo del PP, según argumentó el presidente de los *populares*, Juan Vicente Herrera, cuyas palabras reafirmó el propio Silván, no es otro que ganar los comicios y mejorar los resultados de 2007. «Para ello hay que trabajar y trabajar, movilizar al partido y a la sociedad y trasladar el programa, que será realista y fácil de cumplir y basado en lo que realmente preocupa a las familia».

A su juicio, la «fortaleza» de PP regional se mide por las candidaturas presentadas y que en esta ocasión les permitirá estar presentes en 2.236 municipios de los 2.248 municipios de la Comunidad, el 99,9 por ciento.

El programa se presentará el 4 de mayo en Salamanca y se basará en economía y empleo, políticas sociales y «la construcción de Castilla y León desde las señas de identidad en el eje del ámbito institucional».

Ciuden instala una red que permite detectar microterremotos en Burgos

El equipo técnico estudia el suelo donde se construirá en 2012 la Planta de Desarrollo Tecnológico de Almacenamiento Geológico de CO_2, que comenzará a funcionar en 2013

• La red está compuesta por estaciones que funcionan con energía solar y constan de sensores enterrados a dos metros capaces de medir movimientos en tres dimensiones.

Instalación de una red de detección de microterremotos. / FOTOS: ICAL

ICAL / BURGOS

Técnicos de la Fundación Ciudad de la Energía (Ciuden) acaban de completar la instalación de una red de detección de microterremotos en la zona donde se ubicará la Planta de Desarrollo Tecnológico de Almacenamiento Geológico de CO_2, en los alrededores de la localidad burgalesa de Hontomín. Las obras de esta instalación comenzarán a principios de 2012 y se prevé que entre en funcionamiento a partir de 2013, según fuentes ministeriales. Hasta entonces, los científicos y especialistas de Ciuden y los centros de investigación y universidades colaboradoras seguirán trabajando en la zona para tomar datos de las características naturales y poder contrastarlas con los datos registrados una vez que comience la inyección.

Esta tarea se ha realizado durante varios meses hasta la instalación de 30 estaciones microsísmicas de gran precisión para la recogida de datos y registro capaz de detectar microterremotos que tienen lugar en el subsuelo. La red de detección de terremotos está compuesta por estaciones que funcionan con energía solar y constan de sensores enterrados a dos metros de profundidad capaces de medir los movimientos en tres dimensiones y enviar señales a los detectores, lo que supone tener medidas de magnitudes de los movimientos que se producen en el subsuelo.

En la fase inicial se están tomando mediciones de las vibraciones naturales del subsuelo o «ruido sísmico» que posteriormente servirán para realizar las investigaciones de inyección de CO_2. Además, esta red es capaz de detectar los movimientos sísmicos producidos en todo el mundo de cierta magnitud como el ocurrido en Japón hace un mes, así como sus continuas réplicas.

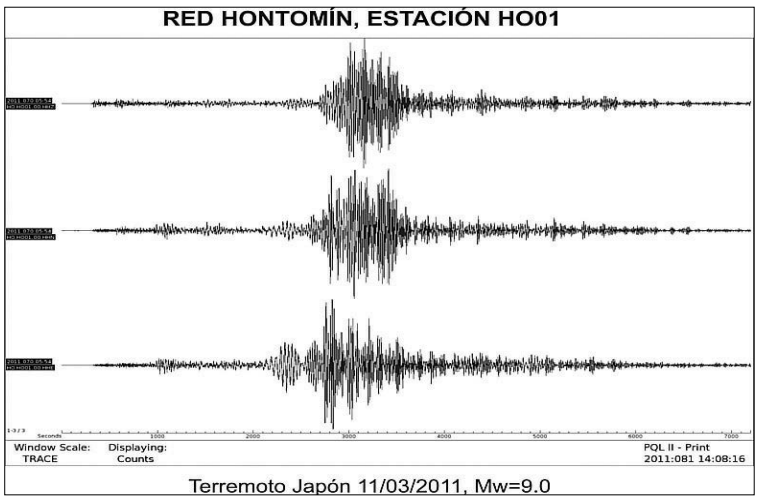

Registro del terremoto de Japón en la instalación de Hontomín.

Los técnicos de Ciuden han instalado otros detectores para registrar otras variables del terreno, como la presencia natural de CO_2 en el aire, la disposición y composición de las capas de roca profundas, el campo gravitatorio, eléctrico y magnético natural, entre otras.

INYECCIÓN EN SUELOS. Por otra parte, en el entorno del Centro de Desarrollo Tecnológico de Captura de CO_2 de Cubillos del Sil (El Bierzo, León) han comenzado las obras de la Planta de Inyección en Suelos de CO_2 (PISCO2), instalación que estará terminada en noviembre y que será de utilidad para el estudio de bioindicadores sensibles al CO_2.

Entre las múltiples aplicaciones de esta singular instalación, están el análisis biogeoquímico del efecto de este gas en el suelo, calibrado de aparatos de medición o el desarrollo de técnicas de mejora del rendimiento de la producción agrícola.

El TSJ ordena desmantelar las obras realizadas en una urbanización de Ávila

Esta sentencia, que no se puede recurrir, apunta al alcalde como autor de la ilegalidad

P.G.R. (ICAL) / ÁVILA

El Tribunal Superior de Justicia de Castilla y León (TSJCyL) confirma la sentencia dictada por el Juzgado de lo Contencioso-Administrativo de Ávila y defiende que la sala ordenase el desmantelamiento de las instalaciones y obras realizadas por la empresa Inveralde en el pinar de Villanueva de Gómez (Ávila) para construir una macrourbanización, devolviendo la zona al estado original. Esta sentencia apunta al alcalde como autor material de la ilegalidad.

La sentencia, que es firme y contra la que no cabe recurso, apunta que la causa de nulidad es «evidente» y que la vulneración del procedimiento legalmente establecido es «clara, precisa y diáfana», explicando que «la vulneración del procedimiento es completa y absoluta, no ya sólo porque se dicte con falta de competencia de la autoridad administrativa, e incluso de la administración, que debe aprobar estos planes».

El coordinador del Área de Conservación de SEO/BirdLife, Juan Carlos Atienza, señaló al respecto del fallo de esta sentencia que «ahora toca conseguir la restauración del pinar y exigir responsabilidades a los culpables de este atropello», que debe «servir de ejemplo para todos los promotores que piensen que pueden enriquecerse a costa de la destrucción de zonas de alto valor ambiental».

Hasta la fecha se han llevado a cabo las obras de los viales que han supuesto la tala de miles de árboles y el asfaltado de las calles. Sin embargo, esta sentencia, que ya es firme, anula la posibilidad de la construcción de 7.500 viviendas y de tres campos de golf que supondría la destrucción de gran parte de la superficie forestal de esta zona tan valiosa.

▶ LABORAL

Grupo Alonso levanta el ERE a 300 mineros que se incorporarán hoy al trabajo

V. SILVÁN (ICAL) / PONFERRADA

Unos 300 trabajadores de las explotaciones a cielo abierto del Grupo Alonso, la mitad de los afectados por los expedientes de regulación de empleo (ERE) planteados por la empresa minera, se incorporarán a partir de hoy a sus puestos de trabajo, según fuentes del grupo empresarial. «Hoy (por ayer) empezaban a rodar las máquinas para comprobar que todo está dentro de la normalidad y no hay incidencias, y de forma paulatina se irán incorporando la mitad de los trabajadores afectados por el ERE», explicaron.

El levantamiento del expediente beneficiará a los operarios de las contratas del grupo, al que pertenecen Unión Minera del Norte (Uminsa) y Coto Minero Cantábrico (CMC), en las explotaciones de la Gran Corta (Fabero, León), Cerredo (Degaña, Asturias) y Castrejón (Palencia). La normalidad llegará entre hoy y mañana a la Gran Corta y Cerredo y la explotación palentina tardará un poco más, entre finales de esta semana y principios de la próxima.

Así, quedaría pendiente la reincorporación de otros 280 trabajadores afectados por el ERE y que, recordó el Grupo Alonso, se haría efectiva antes del 30 de junio.

▶ LEY ANTITABACO

Los hosteleros se sumarán a la manifestación de Madrid

ICAL / VALLADOLID

Las federaciones de Empresarios de Hostelería de Castilla y León se sumarán a la manifestación contra la Ley Antitabaco que se celebrará en Madrid el próximo lunes, 9 de mayo. Así lo anunció ayer en la capital burgalesa el presidente de la Federación provincial de Empresarios de Hostelería de Burgos, José Luis López, quien indicó que se acordó a comienzos de la pasada semana en Valladolid durante una reunión.

La manifestación está convocada por la Federación Española de Hostelería (FEHR) y el conjunto de organizaciones empresariales de la hostelería, el ocio y los bingos de toda España. Según López el objetivo es «forzar una negociación con el Gobierno para que esta ley se suavice y se permitan pequeños espacios para la gente que quiera fumar».

PANORAMA

SUCESOS

Rescatan a cuatro personas aisladas en un coche en el río Tiétar

P.G.R. (ICAL) / ÁVILA
Efectivos del Equipo de Rescate en Montaña (Ereim) de la Guardia Civil rescataron durante el pasado fin de semana a dos adultos y dos menores que quedaron atrapados cuando el vehículo en el que viajaban atravesaba el río Tiétar, en la localidad abulense de Arenas de San Pedro, según informaron ayer fuentes del cuerpo de seguridad.

Los hechos sucedieron el Viernes Santo, cuando se solicitó ayuda para rescatar a los cuatro ocupantes que se encontraban atrapados en un vehículo que se había quedado parado en mitad del río Tiétar, en el término municipal de Arenas de San Pedro (Ávila).

El Equipo de Rescate e Intervención en Montaña se trasladó hasta el lugar del accidente, donde se comprobó que el vehículo estaba en mitad del río, con cuatro ocupantes en su interior. Aprovechado la sirga del cable estrante del vehículo que se hallaba varado, se aseguró al vehículo de Protección Civil de Arenas de San Pedro, puesto que en algunos momentos el vehículo se encontraba inestable debido a la corriente.

Una vez evacuados todos los ocupantes, se aseguró el vehículo a unas piedras de la orilla para evitar que fuera arrastrado y se esperó la llegada de una grúa para sacarlo del río.

Las personas que se encontraban en el interior del todoterreno y que finalmente pudieron ser auxiliadas se encontraban ilesas, según se comprobó una vez que fueron sometidas a un reconocimiento médico por personal sanitario de una ambulancia que acudió al lugar de los hechos.

Un momento del rescate de las personas atrapadas en un coche. / ICAL

SUCESOS

Detenido un hombre por su décimo intento de agresión sexual

Un hombre de 43 años, M.G.L, ha sido detenido por agentes de la Comisaría de la Policía Nacional de Béjar (Salamanca) como presunto autor de una agresión sexual en grado de tentativa, que se suma a las nueve detenciones previas por hechos «similares». Los hechos sucedieron el viernes cuando el detenido abordó a una turista holandesa que se encontraba realizando el Camino de Santiago. La peregrina fue abordada por un individuo que se encontraba «totalmente desnudo». Entonces, cubierto su rostro para evitar su identificación, intentó agredirla sexualmente, no logrando su propósito al ser auxiliada por el conductor de un turismo.

Dos vecinos denuncian sendas estafas bancarias a través de internet

■ Dos vecinos de Soria denunciaron haber sido víctimas de sendas estafas a través de internet de más de 6.000 euros, según fuentes de la Subdelegación del Gobierno. En concreto, uno de los afectados tuvo conocimiento de que se realizaron tres transferencias bancarias utilizando su tarjeta . Las dos primeras, de 2.489 y 2.155 euros, respectivamente, se realizaron el 18 de abril y la tercera, de 1.800 euros, el 20 de abril. La otra denuncia no llega a los 60 euros.

EDUCACIÓN

Castilla y León es la comunidad más eficiente en gasto educativo

■ Castilla y León es la comunidad más eficiente en los resultados escolares obtenidos por cada alumno en relación al gasto efectuado por la Administración y se sitúa en tercer lugar en el ranking general de Excelencia Educativa, por detrás de País Vasco y Navarra, según un informe presentado ayer en Madrid por la organización Profesionales por la Ética.

Jesús Ulloa (i) y Javier Gutiérrez presentan la manifestación de hoy pidiendo el cierre de Garoña. / R.C. (ICAL)

Diversos colectivos exigen el cierre de Garoña por su peligro para la población

Una manifestación recorrerá hoy las calles de la ciudad de Valladolid, coincidiendo con el 25 aniversario del accidente de Chernóbil

• Gutiérrez, uno de los responsables de Ecologistas en Acción, critica con dureza la defensa que hace la Junta por la continuidad de la central nuclear.

ICAL / VALLADOLID
Diversas organizaciones sociales, convocadas por Ecologistas en Acción, se manifestarán hoy por las calles de Valladolid para «exigir» el cierre «inmediato» de la central nuclear de Santa María de Garoña (Burgos). La protesta coincide con el 25 aniversario del accidente nuclear de Chernóbil (Ucrania), hasta ahora el más grave de la historia de la industria nuclear, tal y como señaló Javier Gutiérrez, uno de los responsables de Ecologistas en Acción.

Según explicó Javier Gutiérrez, el manifiesto de la protesta, que saldrá de la plaza de Colón de Valladolid a las 19 horas, lo leerán representantes de la asociación 'Ven con nosotros', encargados desde hace 15 años de traer a España a niños de Chernóbil. No obstante, la manifestación está apoyada también por las plataformas anticementerio nuclear 'Tierra de Campos Viva' y 'Norte Palentino', así como Alternativa Universitaria, ARBA, Asamblea Ciclista, Ateneo Republicano, CGT, Entrepueblos, Facua Consumidores en Acción, Fanzine Ramalazo, Federación de Asociaciones Vecinales, Greepeace, Izquierda Unida, Izquierda Anticapitalista, Sodepa Balamil, Stop Accidentes y Verdad y Justicia.

En la actualidad, sostuvo, «otro grave accidente» ocurrido en Fukushima (Japón) ha vuelto a poner de manifiesto «la inseguridad intrínseca» de la energía nuclear. En este sentido, recordó que el reactor 1 de la central japonesa es «muy similar» al de Garoña por lo que «los fallos de sus sistemas de seguridad son un serio aviso sobre el peligro que supone la central burgalesa para la población y el medio ambiente».

IRRESPONSABILIDAD. Estas organizaciones sociales consideran «un irresponsabilidad» el mantenimiento por razones «comerciales» o de «oportunismo político» de la central de Garoña. Además, deploran en particular, «la defensa a ultranza que la Junta ha decidido asumir de la prórroga del actual permiso de explotación de la central de Garoña, con la excusa de defender el empleo, aumentando el riesgo de accidente y abandonando el sector de las energías renovables».

Valladolid acoge dos jornadas sobre comunicación ambiental

ICAL / VALLADOLID
Valladolid acogerá hasta mañana en el Centro de Propuestas Ambientales y Educativas (Prae), dos jornadas de debate en torno a la comunicación ambiental, en las que participarán 53 especialistas y en las que se generarán más 20 horas de debates, conferencias y talleres prácticos en torno a la situación de la información «verde» en España.

Los ponentes y conferenciantes proceden de diferentes ámbitos profesionales como instituciones públicas, empresas, ONG's y medios de comunicación en sus diferentes soportes. Esta variedad mostrará a los más de 100 inscritos los diferentes puntos de vista que existen en la gestión de información verde en la actualidad, según señala la Junta.

Las jornadas se celebrarán durante dos días y generarán 20 horas de análisis y debate a través de mesas redondas, conferencias, un taller práctico y diferentes actividades paralelas a la realización del evento a través de la red. Una de ellas es el concurso 'Corresponsal en las Jornadas de Comunicación y Medioambiente' que está destinado a todos los asistentes.

COMENTARIO EDITORIAL

Menos reclamaciones sanitarias

La presentación de un menor número de quejas al sistema regional de salud es una buena noticia. Sacyl ha recibido 30 reclamaciones por cada 100.000 asistencias durante el año pasado, lo que supone un descenso superior al 15 por ciento respecto al año anterior. Estos datos, que aún son más relevantes si se tiene en cuenta que se incrementaron los actos asistenciales, reflejan un mejor servicio de la sanidad pública en Castilla y León. La gestión sanitaria en los últimos años no ha estado exenta de críticas provenientes de las formaciones políticas de la oposición e incluso en ocasiones ha habido movilizaciones ciudadanas en algunos lugares de la Comunidad, sin embargo los resultados de ciertos estudios y clasificaciones evidencian que la asistencia sanitaria castellana y leonesa se encuentra en el grupo líder dentro del ámbito nacional. Al notable que le ponían los usuarios en el último Barómetro Sanitario hay que añadir ahora el descenso en el número de quejas presentadas por los pacientes, lo que corrobora que el sistema regional de salud garantiza un buen funcionamiento y una atención eficiente a los usuarios.

El nivel de satisfacción de los usuarios es fundamental, por lo que debe tomarse buena nota de las quejas para no seguir cayendo en los mismos errores

Indudablemente, estos buenos resultados no se pueden confundir con haber llegado a la meta, sino que Sacyl debe proseguir el camino emprendido para ir mejorando día a día el servicio que presta a todos los ciudadanos. Para ello es fundamental el nivel de satisfacción de los pacientes, por lo que debe tomarse buena nota de las reclamaciones y sugerencias presentadas en años anteriores para no seguir cayendo en los mismos errores. El trato, las listas de espera y los procesos asistenciales son los tres aspectos en que menos se han reducido las quejas, por lo que los responsables de la Consejería de Sanidad y de Sacyl deben ponerse manos a la obra para revertir esta situación y conseguir mejoras en ámbitos donde parece que cuesta más cumplir los objetivos de algunos planes en marcha, como es el caso de la reducción de las listas de espera quirúrgicas y de atención especializada.

Por ahora, la sanidad pública pasa con nota la mayoría de los éxamenes a los que se somete, sin embargo los usuarios son cada vez más exigentes y las prestaciones más costosas por lo que se requiere una gestión eficiente que busque la máxima calidad para el paciente.

HUMOR GRÁFICO MANOS LIBRES

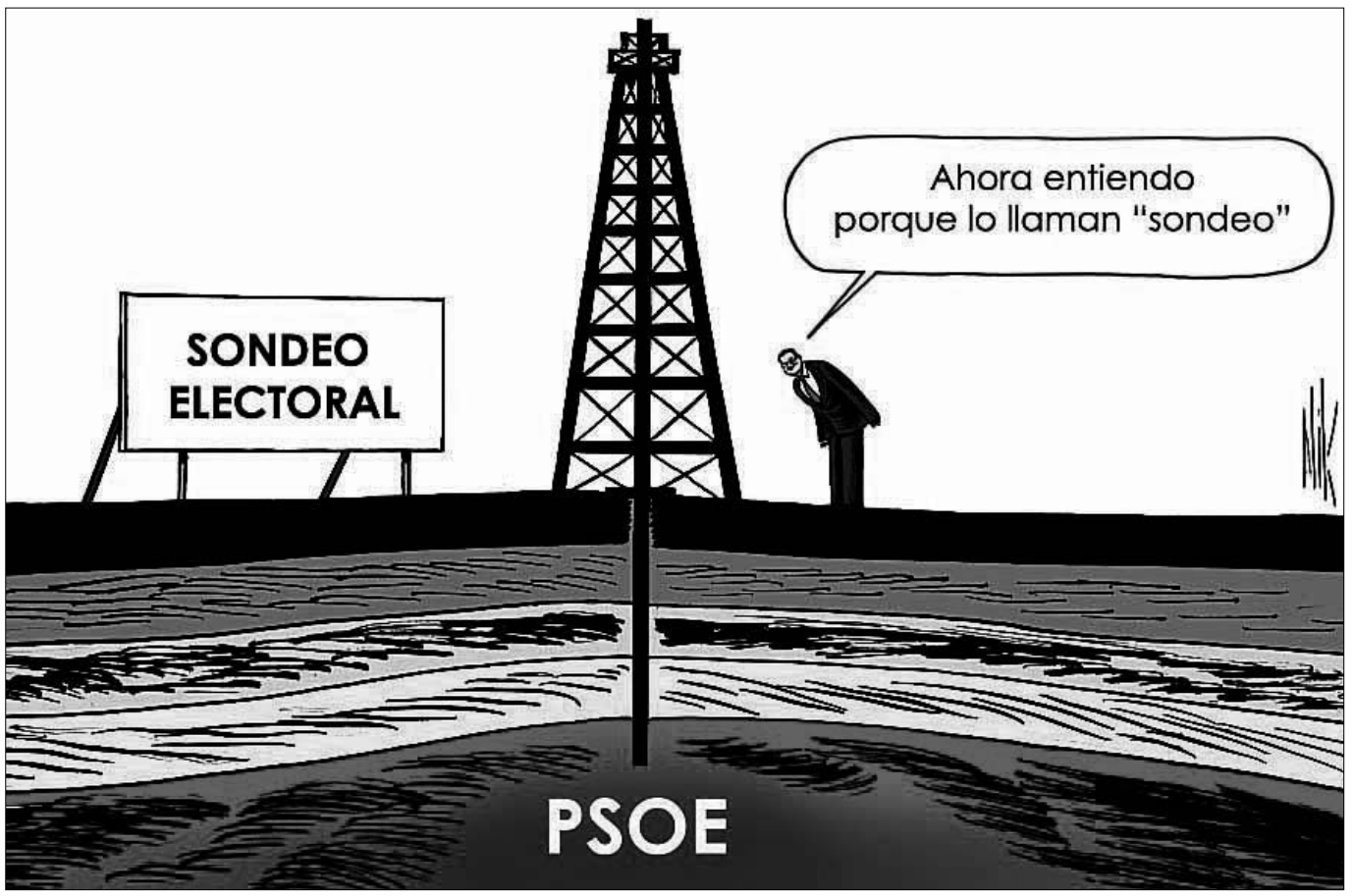

HOY SERÁ NOTICIA

▶ MEDIO AMBIENTE

Ecologistas en Acción y otras organizaciones se manifiestan para exigir el cierre de Garoña

Diversas organizaciones se manifiestan hoy en las calles de Valladolid para reclamar el cierre inmediato de la central nuclear de Garoña (Burgos), en el día en que se cumplen 25 años del accidente de Chernóbil. VALLADOLID

▶ ELECCIONES

Aznar participa en Salamanca en un acto de precampaña del Partido Popular

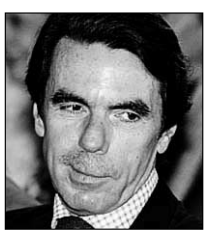

El presidente de la Fundación para el Análisis y los Estudios Sociales (FAES) y expresidente del Gobierno, José María Aznar, participa en un de precampaña del PP en el Palacio de Congresos y Exposiciones de Salamanca.

SALAMANCA

LA PRUEBA DEL NUEVE

Apuesta por Villalar

Entre la sopa de siglas de candidaturas, ha pasado casi desapercibido una de las 'sorpresas' de las listas del PSOE. Su candidato a la Alcaldía de Villalar, que será Luis Alonso Laguna, quien fuera durante muchos años alcalde de Serrada y uno de los valores seguros de los socialistas en Valladolid, además de un regidor bastante querido en la localidad, entre otras cosas, como impulsor de una intensa vida cultural. Resulta que nos hemos enterado que Alonso Laguna tiene tres pueblos y dice que -como Alejandro Sanz- tiene el 'corazón partido' entre todos: Marzales, donde nació; Villalar, donde vivió con sus padres hasta los 33 años y Serrada, donde vive con su mujer desde entonces. Ya fue alcalde de uno de ellos y ahora aspira a presidir el Consistorio de otro, después de unos años retirado de la vida política. El 22 de mayo lo sabremos, pero sí podemos decir que es una apuesta fuerte del PSOE por la villa comunera, todo un símbolo.

EL PAISANO

ARRISCAMIENTOS

ALBERTO LLANEZA

Cuando vienen se llevan lo mejor

Decía Marlon Brandon en su interpretación de El Padrino, que cuando vienen a por uno, se llevan lo más querido.

El ruido del repique de tambores que nos llega desde Cataluña augura tiempos duros. El Gobierno central hace unos meses rebajó el sueldo a los funcionarios públicos y congeló las pensiones, aparte de otros ajustes técnicos. Quedaba por tocar la educación y la sanidad para cerrar el acoso a los cuatro pilares que sostienen el Estado de Bienestar.

Y en eso se ha puesto a trabajar el señor Mas nada más llegar a la Generalitat, proponiendo una serie de medidas de recorte social para disminuir el déficit económico: en Sanidad, el 10 por ciento del presupuesto general, ahorrarán unos mil millones con el cierre de entre 1.000 y 2.000 camas, el despido de unos 5.000 trabajadores y la eliminación del límite de tiempo para las operaciones. En Educación, 140 millones menos para las universidades y entre el 20 y el 33 por ciento menos para las escuelas, además de reducir una hora lectiva en la pública y mantener las mismas (6) en la concertada.

Se me olvidaba, al mismo tiempo ha suprimido el Impuesto de Sucesiones y quiere rebajar el IRPF para las rentas más altas.

El que tenga perras irá a la sanidad y enseñanza privada y el que no tenga se tendrá que conformar con una medicina y sanidad de segunda B

Las consecuencias a largo plazo de estas medidas y las que vengan, que esto no va a parar aquí, es que el que tenga perras irá a la sanidad y enseñanza privada y el que no tenga se tendrá que conformar con una medicina y educación de segunda B. Y esto no es ninguna tontería, el British Medical Journal publicaba un estudio reciente en el que analizaba la relación entre la disminución del presupuesto sanitario de los gobiernos y el aumento de la mortalidad, y llegaba a la conclusión de que en Europa aumentará la mortalidad por enfermedades cardiovasculares un 1,2 por ciento y por tuberculosis un 4,3 por ciento, por citar dos ejemplos.

No sé si se puede sacar como conclusión del estudio que los recortes en sanidad matan, pero como que lo parece ¿no?.

Como consecuencia de estas medidas la gente se ha echado a la calle y no porque haya cambiado el color del gobierno, sino porque nada más llegar ha dado un tijeretazo en la yugular a los servicios sociales más apreciados y amenazan con más sangrías.

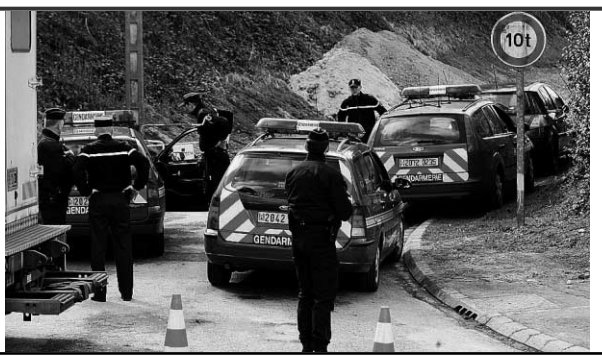

EL DETALLE

ETA culpa a Francia y a España del tiroteo de hace dos semanas ■ La banda terrorista ETA emitió ayer un breve comunicado en el que trató de aclarar el tiroteo del pasado 9 de abril en Creuse (Francia) contra un gendarme galo que resultó herido en un hombro, asegurando que ese tipo de acciones van «en contra de su voluntad», al tiempo que responsabilizó de lo ocurrido a los Gobiernos de España y Francia por «hostigar, detener, torturar y encarcelar a ciudadanos vascos».

El secretario general de EA, Pello Urizar (i), se ha convertido en el rostro de la última marca de Batasuna. / EFE

El PP exige al Gobierno que impugne Bildu al completo y no solo las listas

Cospedal condiciona la supervivencia del pacto antiterrorista a que el Ejecutivo siga sus directrices, mientras el PSOE cree que los 'populares' están sufriendo una «derechización»

• El portavoz de los socialistas vascos, José Antonio Pastor, deja entrever la participación de los 'abertzales' el 22-M al subrayar «el miedo» del PNV a un nuevo escenario político.

AGENCIAS / MADRID

Guerra de guerrillas -y nunca mejor dicho, dados los cambios de escenario y actores-. El PSOE y el PP siguieron ayer con su cruce de reproches a cuenta de la política contra ETA y, mientras los socialistas acusaron a Rajoy de azuzar a los sectores más radicales de su partido contra el Gobierno, los *populares* pidieron la impugnación de la candidatura de Bildu.

Cuando faltan solo 10 días para que comience la campaña electoral para los comicios municipales y autonómicos del 22 de mayo, los dos *trasatlánticos* de la democracia española volvieron a centrar en la lucha antiterrorista las críticas al adversario, justo en la jornada en la que las juntas electorales provinciales procedieron a la proclamación definitiva de las candidaturas oficiales.

Desde el PP, su secretaria general, María Dolores Cospedal, exigió al Ejecutivo central que impugne en bloque a Bildu, y no solo las listas, advirtiendo de que de ello dependerá «la buena o mala salud del pacto antiterrorista».

Por los socialistas, su secretario de Organización, Marcelino Iglesias, garantizó que, en lo que respecta al PSOE, la alianza no corre peligro, pero, acto seguido, arremetió contra Génova y contra algunos de sus dirigentes, como Aznar, Mayor Oreja y la propia aspirante a la Presidencia de Castilla-La Mancha, a quienes encuadró dentro del ala más extremista de ese grupo.

Así, el ex regidor aragonés se hizo eco del sentir general en la Ejecutiva Federal de su formación, reunida en la sede de la calle Ferraz bajo el liderazgo del jefe del Gobierno, José Luis Rodríguez Zapatero. De hecho, transmitió la denuncia de éste de la «derechización y la radicalización» del PP, que persigue, a juicio del presidente, desmoralizar y desmotivar al electorado progresista, por lo que acusó a Rajoy, «que se dedica al silbo canario», de fustigar a los más radicales de su partido para mantener vivo ese debate.

TIEMPO PARA CREER. Sobre Bildu, Iglesias dejó claro que los demócratas necesitan tiempo para creer la actitud de los*abertzales*, después de más de tres décadas «en las que han apoyado el terror».

En vísperas de que los servicios jurídicos del Estado concluyan sus informes sobre la última marca de Batasuna, Cospedal pidió al Gobierno que impugne la candidatura completa, y esgrimió para ello el informe policial, del que, según comentó, el PP ha tenido conocimiento, y que se filtró a los medios de comunicación el pasado fin de semana. Asimismo, quiso diferenciar el pacto antiterrorista de la crítica de los *populares* a la actuación del Gabinete Zapatero en el *caso Faisán* o en el asunto de la excarcelación del etarra Antonio Troitiño, por lo que añadió que el Ejecutivo central «no se puede parapetar» tras ese acuerdo «para esconder sus propios errores».

Desde IU, su coordinador general, Cayo Lara, afeó a los dos partidos mayoritarios por estar tratando de «sacar tajada política» con la lucha antiterrorista.

Por otra parte, el portavoz del PSE-EE, José Antonio Pastor, consideró que el Aberri Eguna del pasado domingo fue «una escenificación del miedo que tiene el PNV a un nuevo escenario político», y a «la irrupción de agentes electorales que puedan disputarle el espacio electoral nacionalista». Y es que parece que el dirigente socialista da por hecho que los *radicales* estarán presentes el 22-M.

EL DATO

Batasuna se 'cuela'. Para algunos, da igual que Bildu pueda, total o parcialmente, concurrir a las urnas, ya que, echando un vistazo a los plazos, hasta el día 20, su situación de legalidad permanecerá en suspenso, a la espera de que el Constitucional le corte o no las alas. Así, no faltarán los mítines políticos de los *nietos de HB*.

La Audiencia Nacional archiva la investigación del 'caso Troitiño' y la envía al CGPJ

SPC-EFE / MADRID

El presidente de la Audiencia Nacional (AN), Ángel Juanes, decidió ayer archivar la investigación previa que había abierto en relación a la excarcelación del etarra Antonio Troitiño, así como la posterior revocación del fallo.

El togado tomó esta decisión después de que Manos Limpias presentara ante el CGPJ -que inspeccionará ahora el caso- una denuncia contra los jueces de la AN Alfonso Guevara, Guillermo Ruiz Polanco y Ángeles Barreiro, al considerar que pudieron cometer una negligencia o imprudencia graves.

Sorprendentemente, el diputado del PSM en el Congreso Rafael Simancas exigió la inmediata dimisión de los magistrados que dejaron en la calle al etarra, por suponer un «insulto» a la sensibilidad de las víctimas y al más elemental sentido de la Justicia.

Desde el PP, el portavoz de Interior, Ignacio Cosidó, salió al paso de los ataques que el PSOE vertió sobre su partido al comparar lo sucedido con el miembro del *comando Madrid* con la fuga, en 2002, de Ternera: «Era un parlamentario vasco y estuvo varios años en libertad cuando recibió un requerimiento judicial. La excarcelación de Troitiño fue recurrida por el fiscal al día siguiente de salir. Rubalcaba tendrá que dar alguna explicación, porque la de que un seguimiento de un terrorista resulta ilegal no se la cree ni él. ¿Para qué están entonces los servicios de Inteligencia? La realidad es que Toitiño está hoy fugado y puede reincorporarse al aparato criminal de ETA. El Gobierno tiene una parte de responsabilidad en todo este despropósito».

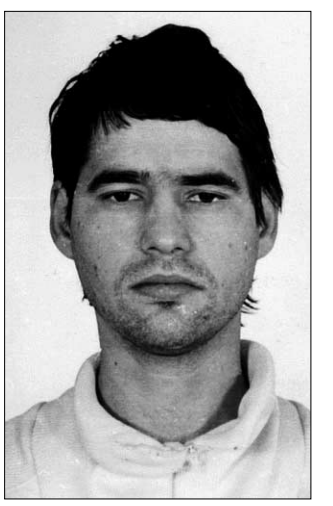

Antonio Troitiño.

VISITA OFICIAL

El Rey recibe al emir de Qatar para reforzar los lazos comerciales ■ El emir de Qatar, Hamad Bin Jalifa al-Thani, comenzó ayer una visita oficial a España para reforzar las relaciones bilaterales entre los dos países, tanto en lo político como en lo económico. El Rey ejerció de anfitrión del líder árabe, que en febrero, durante la estancia del presidente Zapatero en su país, prometió invertir 3.000 millones de euros en empresas españolas, de los cuales 300 irían a las cajas.

TENSIÓN EN 'LA ROCA'

La Policía gibraltareña intenta abordar una lancha de la Guardia Civil ■ La Asociación Unificada de Guardias Civiles anunció ayer que demandará a la Policía de Gibraltar, que «amenazó, insultó y vejó» a la tripulación de una patrullera de la Benemérita a la que intentaron abordar el pasado domingo.

'CASO SEVERO OCHOA'

Miguel Ángel Rodríguez, condenado por injurias ■ Un juzgado de Madrid condenó ayer al ex portavoz del Gobierno del PP Miguel Ángel Rodríguez a pagar una multa de 330 euros y a indemnizar con 30.000 euros a Luis Montes, anestesista del *caso Severo Ochoa*, por llamarle «nazi» en televisión.

22-M AGUIRRE PRESENTA SUS 'PODERES'

La ex ministra Esperanza Aguirre presentó su equipo, en el que destaca la presencia de 57 mujeres, algo más del 40 por ciento del total de candidatos. / E. NARANJO (EFE)

ESPERANZA DE LIMPIEZA

La presidenta de la Comunidad de Madrid se congratula de que en sus listas electorales no figure ninguno de los imputados del 'caso Gürtel', «dadas sus responsabilidades políticas»

AGENCIAS / MADRID

La presidenta de la Comunidad de Madrid y candidata a la reelección, Esperanza Aguirre, volvió a citarse ayer con la polémica tras presentar a los integrantes de su lista electoral y opinar que los ciudadanos «agradecen» que en ella no repitan los «imputados en el *Gürtel*», dadas sus «responsabilidades políticas».

«Con el lógico respeto a la presunción de inocencia penal, creo que cuando un juez sospecha que un dirigente ha utilizado su cargo para su proyecto personal existen responsabilidades que hay que sustanciar, y así lo hemos hecho en el PP de la CAM, y esta lista es otra prueba de ello», defendió la *baronesa* conservadora, que presumió de tener en su equipo a 59 mujeres y a un joven de 25 años, que es el vicesecretario de Nuevas Generaciones en la autonomía, Ángel Carromero.

En un acto al aire libre celebrado en el parque Juan Carlos I, Aguirre se fotografió con los 132 miembros de su «candidatura de continuidad» a la Asamblea regional -129 titulares más tres suplentes-, a los que llamó a presentarse a los comicios con el aval que les da el trabajo de los últimos años.

«Los ciudadanos nos conocen por nuestras obras y resultados, no por nuestra palabrería», les arengó Aguirre, convencida de que concurren a los comicios del 22 de mayo con un «balance más que satisfactorio», el cual «se engrandece teniendo en cuenta la situación económica».

En los primeros puestos de la lista figuran la práctica totalidad de los consejeros de su Gobierno, seguidos del portavoz parlamentario, los adjuntos, la presidenta y la vicepresidenta de la Asamblea.

COMO MOURINHO. «No es necesario ser mi admirado José Mourinho para saber que cuando un equipo está jugando bien y gana no hay que cambiarlo, y eso es lo que ha pasado con esta escuadra en los últimos cuatro años», argumentó la dirigente *popular*.

En Génova, sus palabras no sentaron muy bien, ya que en Valencia sí hay imputados -o implicados- en la trama orquestada por Francisco Correa, comenzando por el *president* Camps, si bien gozan, como cualquier persona en su caso, de la presunción de inocencia. De hecho, en esa misma situación también se encuentran dirigentes de PSOE, CiU, IU e incluso partidos minoritarios. Caso distinto es el del CPM de Melilla, que tiene a un condenado por blanqueo y drogas en sus filas.

Así, la secretaria general del PP, María Dolores Cospedal, aseguró que no hará «mas comentarios» sobre las listas del partido para el 22-M: «Ya dimos cumplidas explicaciones de cada una de las candidaturas, y ya está todo dicho».

Mientras, el secretario general del PSM y candidato a la Presidencia madrileña, Tomás Gómez, se mostró cauto ante la oferta de Aguirre, al asegurar que habrá que esperar para ver «si no viene cargada de más *Gürtel*». En este sentido, reiteró que la «ciudadanía» le exigirá que «devuelva lo que se han llevado sus *chicos*», montante que cifró en 120 millones de euros.

Por otro lado, el político nacido en Alemania reclamó en Pinto la «renuncia» de la candidata *popular* a la Alcaldía y ex alcaldesa, Miriam Rabaneda, después de conocerse que el Tribunal de Cuentas ha obligado a su hermana y ex concejal de Hacienda durante su mandato, Tamara Rabaneda, a avalar junto con otro edil la cantidad de 10.186 euros por un presunto alcance durante su gestión.

A este caso se suma un turbio asunto en Córdoba, donde la *número 22* de la lista electoral del bloque conservador al Consistorio de la capital, la independiente Cristina Ruiz, dejó su puesto al existir una posible implicación en la trama de los ERE. Los ataques de los socialistas andaluces no se hicieron esperar, si bien el PP no tardó en recordarle que, en ese asunto, ganan «por goleada», al tiempo que alabó la decisión de la candidata, de la que subrayó que los hechos denunciados se remontan a 2006, «cuando ni siquiera se había planteado formar parte de este partido», según el portavoz regional Antonio Sanz.

LEY «COMPLEJA E INJUSTA». Por otra parte, el secretario de Estado de Cooperación Territorial, Gaspar Zarrías, sostuvo que una ley que impidiera que los grupos políticos presentaran candidatos imputados a las elecciones -como había propuesto el líder de los conservadores en la región sureña, Javier Arenas, la semana pasada- sería «compleja» desde el punto de vista jurídico, y con ella se podría cometer «alguna injusticia». Así, el *brazo derecho* de Manuel Chaves vio más factible un acuerdo general entre las distintas formaciones para que se excluya de las listas a quienes estén inmersos en actuaciones judiciales que lleven aparejado «lucro personal».

Arranca el proceso electoral

Las urnas volverán a llenarse.

Las Juntas Electorales proclamaron ayer las candidaturas a las elecciones municipales, que serán publicadas hoy en los Boletines Oficiales Provinciales, con lo que se inicia así un complejo calendario de recursos y resoluciones judiciales ante listas sospechosas de incumplir la ley.

Posteriormente, se da paso a una primera fase de recursos contra esta decisión por parte de los partidos, que será resuelta por la administración electoral. Así, las formaciones podrán recurrir hasta el jueves, mientras que el organismo público dispondrá de los dos días siguientes -hasta el sábado- para dictar resolución firme e inapelable.

Los grupos podrán interponer un segundo recurso de amparo, esta vez ante el Constitucional, entre el 28 de abril, jueves, y el 2 de mayo, y el Alto Tribunal deberá dictar resolución en los tres días siguientes a su interposición. Tras varias vías abiertas, el TC tendrá la última palabra. Independientemente de la legalización o no de Bildu, PNV, PP, PSOE y el frente independentista sacarán sus calculadoras para gobernar en las localidades de Navarra y País Vasco. Otra cosa serán las alianzas.

OTRAS CLAVES

▶**Aznar gana a Zapatero.** El presidente de honor del PP, José María Aznar, participará en una decena de actos electorales. Zapatero solo estará en seis.

▶**Valencia.** El secretario general del PSPV, Jorge Alarte, anuncia que, si gana, cerrará Canal Nou por ser «muy parcial».

▶**IU.** Los comunistas prometen la reapertura de minas cerradas, así como la nacionalización de las privadas. Se busca asípotenciar el sector del carbón; la energía más contaminante de las que se conocen.

▶**Ana Mato.** El magistrado del *caso Gürtel*, Antonio Pedreira, rechazó ayer imputar a la vicesecretaria de Organización del PP, Ana Mato, al prescribir los presuntos hechos delictivos.

▶**ONCE.** La asociación se reunirá en breve con los principales partidos democráticos.

▶**Prevaricación.** La Fiscalía de Sevilla solicitó ayer ocho años de inhabilitación para el ex alcalde y candidato de La Algaba José Luis Vega (IU), por poner un toldo en una cafetería de un modo «muy caprichoso».

VENTAS FRAUDULENTAS

Desarticulan una red de estafadores que ofrecía coches inexistentes por internet ■ La Policía Nacional detuvo ayer a 17 personas y desarticuló una organización afincada en España que estafaba a ciudadanos europeos y estadounidenses a través de internet, ofertando coches inexistentes, un método con el que consiguieron al menos 300.000 euros. El supuesto vendedor contactaba con la víctima y tras mostrale una página web con precios muy ventajosos formalizaban un contrato.

Cuentos de hadas

Una pareja con sendas caretas del príncipe Guillermo de Inglaterra y su prometida Kate Middleton posa para los periodistas frente a la Abadía de Westminster, en Londres, Reino Unido, donde el próximo viernes, día 29 de abril, contraerán sonado matrimonio. Al hilo de esta imagen se puede uno preguntar qué tendrán las bodas reales que, contra todo feminismo, a ellas les hace desear encontrar al príncipe azul del cuento, y ellos, oscureciendo cualquier resquicio de sentimiento republicano, quieran parecerse al heredero de una corona. ¿Será, acaso, que en el fondo a todos nos gustan más de lo que estamos dispuestos a admitir los cuentos de hadas con final feliz? / K.N. (EFE)

El 'niño difícil' de ayer se ha convertido en 'pequeño tirano'

La educadora y psicóloga Alicia Banderas desvela en un libro las claves para reconocer y solucionar el grave problema de los menores egoístas y déspotas en el marco familiar

• Estos chicos pueden desarrollar un 'trastorno de la frialdad' o 'psicopatía juvenil' y llegar a agredir a sus madres, el elemento más débil y expuesto de su entorno emocional.

NANA DE JUAN (EFE) / BARCELONA

La ausencia de sensibilidad ante el dolor ajeno y su incapacidad para comprender los sentimientos de los demás diferencian la conducta entre un pequeño con el *síndrome del pequeño tirano* y un *niño consentido*, explica la educadora y psicóloga Alicia Banderas sobre el perfil de estos menores en una entrevista.

El ardid habitual de las *lágrimas de cocodrilo* y el no pedir nunca perdón de un modo sincero son otras de las peculiaridades de esta actitud, que algunos expertos califican también como el *síndrome del Emperador* y que motivó a Banderas para escribir el ensayo *Pequeños tiranos* (Libros Cúpula).

«Estos menores eran los *niños difíciles* de antes, pero la acción educativa de sus padres y la gran contención social de esas épocas hacían que regresaran al *buen camino*, pero como ahora la educación es más laxa y los padres más permisivos, parece que han aumentado», subraya la educadora.

Banderas alerta de que esta actitud hay que atajarla a tiempo con la ayuda de especialistas ya que si no se reconduce de forma adecuada puede generar lo que en psicología se denomina *Trastorno de la frialdad* o *Psicopatía juvenil*.

«No es que sean unos pequeños Hannibal Lecter, pero sí que carecen de sentimientos. Ante el dolor o la compasión, su cerebro se estimula de igual modo que si vieran una mesa o una silla», detalla esta psicóloga clínica.

Un niño excesivamente impulsivo, o con rabietas exageradas o causante de la muerte de un animal sin remordimiento alguno, entre otros ejemplos, tiene todas las papeletas para transformarse en un *pequeño tirano* en la actual sociedad si no es tratado a tiempo.

Banderas se queja de que actualmente «el niño ha adquirido el estatus social de *rey de la casa* y, como los padres trabajan todo el día, les conceden todos los caprichos, no quieren tener conflictos cuando llegan por la noche y algunos abandonan su responsabilidad educativa». Para contrarrestar estas circunstancias, la educadora propone a los progenitores fijar unos límites y actuar con autoridad: «que es la suma de firmeza más cariño, sin autoritarismos, pero con contundencia».

Los menores pueden ser reconducidos.

«Los padres tienen que aprender a decir que no, poner límites, establecer normas y educar en la empatía o en la capacidad de comprender los sentimientos ajenos como antídoto de la tiranía», enumera Banderas.

También han de establecer intercambios proporcionales entre el esfuerzo que realizan y la recompensa que reciben, -¡nunca dinero!-, ir delegando responsabilidades desde muy pequeños, proponerles objetivos y metas en la vida y enseñarles a sobreponerse ante las dificultades, opina la experta.

Sobre los malos tratos de estos niños a sus madres, la parte emocionalmente más débil de la baraja familiar, la especialista considera que «antes, a los 14 años, un joven trabajaba de sol a sol y así gastaba sus energías, o le obligaban a estudiar».

▶ SEVILLA

Un hombre de 38 años es detenido por maltratar a su novia de 16

EUROPA PRESS / SEVILLA

Agentes de la Guardia Civil detuvieron ayer a un hombre de 38 años de edad en la provincia de Sevilla por un presunto delito de violencia de género al considerársele autor de supuestas agresiones a su novia, de 16 años.

Según la Benemérita, la chica acudió con su padre al Cuartel de Herrera para denunciar que fue víctima de violencia machista. En la declaración, la menor afirma que mantiene una relación afectiva de algo más de un año de duración con H.A.J., de 38 años, y que quiere poner fin a la misma. Cada vez que le comunica a su novio este deseo, «comienza a discutir con ella, se pone violento, le insulta y le dice que no se lo va a permitir». Además afirma ante los agentes que tampoco la deja salir con su pandilla de amigos y, cuando la ve con ellos, «le insulta y la pega».

Una vez localizado, H.A.J es detenido como presunto autor de un delito de violencia de machista.

La autoridad judicial dictó una orden de alejamiento para esta persona del municipio donde habita la menor.

▶ IBIZA

Un pequeño de seis años muere atropellado por su madre

EFE / PALMA

La Guardia Civil investiga el fallecimiemto de un niño de seis años que fue atropellado por su madre cuando él circulaba en una minimoto y ella en un pequeño todoterreno, en un accidente ocurrido a mediodía del domingo en una finca privada situada en la zona de Sa Forada dentro del término municipal ibicenco de Sant Antoni de Portmany.

El incidente ocurrió sobre las 13,00 horas cuando el menor, que iba en un biciclo a motor, se incorporó a un camino y se cruzó con el *boogie* que conducía su madre, según informó el instituto armado. El padre del pequeño lo trasladó rápidamente al Hospital de Can Misses donde ya ingresó cadáver.

LITERATURA

Fallece Gonzalo Rojas, decano de la poesía hispana ■ El poeta chileno Gonzalo Rojas, Premio Cervantes de Literatura 2003, falleció ayer en un hospital de Santiago de Chile a los 93 años tras permanecer muy grave durante más de dos meses a causa de un accidente cerebrovascular. El exilio provocado por la dictadura de Pinochet, le hizo viajar por todo el mundo como activista cultural. Entre sus obras destacan *Oscuro* (1976), *Metamorfosis de lo mismo* (2000) y *Contra la muerte y otras visiones* (2008).

LITERATURA

Matute está feliz y nerviosa ante el Cervantes ■ Ana María Matute se siente «feliz, pero emocionada y nerviosa» antes de recibir mañana el Premio Cervantes. Una de las cosas que más le preocupa es el discurso. «No leo bien en voz alta», comentó sin desvelar el contenido.

|LA FRASE|

«Hay que aprender a querer a los enemigos»

RAÚL DEL POZO
ESCRITOR

Adiós a la secundaria de lujo

María Isbert fallece a los 94 años en Albacete, tras varios días ingresada en un hospital • Hija y madre de intérpretes, fue uno de los rostros más populares del cine en la década de los 70

• Una de sus últimas apariciones públicas fue en 2008, cuando la actriz fue nombrada miembro de honor de la Academia de las Artes y las Ciencias Cinematográficas.

María Isbert actuó en películas de Luis Buñuel, Luis García Berlanga y José Luis Cuerda, entre otros muchos. / EFE

EFE / ALBACETE-MADRID

La actriz María Isbert falleció anoche, poco después de las 20,00 horas, en el hospital de Villarrobledo (Albacete), según informaron fuentes del Servicio de Salud de Castilla-La Mancha. La intérprete, que el pasado jueves cumplió 94 años, estaba hospitalizada desde el día 17 por una reagudización de sus procesos crónicos.

La capilla ardiente será instalada hoy, a partir de las 11,00 de la mañana en el Teatro Circo de Albacete hasta las 10.00 horas de mañana. El alcalde de Tarazona de la Mancha (Albacete), Faustino Oltra, localidad de donde era natural la artista, anunció de que el funeral se llevará a cabo, con toda probabilidad, una hora después de cerrarse la capilla ardiente.

Posteriormente, se procederá al entierro de la cómica en el panteón familiar del cementerio de Tarazona, donde se encuentran sepultados algunos familiares de María Isbert.

Académica de honor de la Academia de las Artes y Ciencias Cinematográficas de España desde 2008, residía con uno de sus hijos en El Provencio (Cuenca).

La entrañable artista era hija y madre de actores: su padre fue José Isbert, uno de los grandes intérpretes de la escena española, y uno de sus siete hijos, Tony, continúa con la tradición familiar.

María Isbert Soriano, nacida en Madrid el 21 de abril de 1917, fue, gracias a su voz -tan personal y especial como la de su padre- y su peculiar físico, uno de los rostros más carismáticos, populares y prolíficos del cine, el teatro y la televisión desde la década de los 70 a la de los 80, con 250 títulos en su haber.

Sus papeles en grandes clásicos de la gran pantalla española, como *La gran familia*, de Fernando Palacios; *Viridiana*, de Luis Buñuel; *El verdugo*, de Luis García Berlanga, o *Amanece que no es poco*, de José Luis Cuerda, la convirtieron en una de las secundarias imprescindibles de nuestro cine en ocho décadas de carrera, durante las que desarrolló sobre todo su faceta más cómica.

«Emocionada y agradecida», recibió el 10 de noviembre de 2008 el homenaje de sus compañeros de profesión cuando fue nombrada miembro de honor de la Academia de Academia de las Artes y las Ciencias Cinematográficas de España, en la que fue una de sus últimas apariciones públicas.

Estudió en un colegio alemán y aprendió varios idiomas, y aunque su padre quiso que opositara al cuerpo de Aduanas, María prefirió seguir sus pasos y en 1936 debutó junto a su progenitor con la obra de Alejandro Casona *Nuestra Natacha*. Trabajó en la compañía familiar durante ocho años, la mitad de ellos como protagonista.

«En el teatro siempre he sido muy feliz, ahora estoy muy vieja y lo echo de menos, pero lo revivo otra vez a través de la memoria», confesaba recientemente la actriz.

Fue en 1944, de la mano de Juan de Orduña, cuando se inició en el cine con el largometraje *La vida empieza a media noche*, compaginando los rodajes con el teatro y la televisión, sobre todo el los míticos *Estudio 1* de TVE.

Después llegaron los filmes *Botón de ancla* (1947), de Ramón Torrado; *Recluta con niño* (1955), de Pedro L. Ramírez y *Los ángeles del volante* (1958), de Ignacio F. Iquino, entre otros.

A principios de los años 50, se casó con el húngaro Antonio Spitzer lo que la apartó de los escenarios, pero el fallecimiento de su esposo en 1968, la devolvió al teatro. Cumplió sus bodas de oro en la escena en 1986, interpretando un papel de cómica en la obra *Patatús*.

María Isbert era Premio Nacional de Teatro José Isbert de la Asociación de Amigos del Teatro Circo de Albacete (1998) y Premio de la Unión de Actores a su carrera (2003), entre otros galardones.

▶ SOCIEDAD DE AUTORES

La SGAE recauda 365 millones en 2010, un 7,7 por ciento más que el año anterior

EFE / SEVILLA

La recaudación total de la Sociedad General de Autores de España (SGAE) en 2010 se elevó a algo más de 365 millones de euros, un 7,7 por ciento más que el año anterior, cuando obtuvo casi 345 millones de euros.

De esa cifra, la SGAE destinó en el pasado ejercicio a ingresos sociales, que se reparten entre sus socios, 341,2 millones de euros, un 5,8 por ciento más que los 316,9 de 2009, con lo que sus ganancias vuelven a crecer tras dos años de retroceso.

En 2008, repartió entre sus miembros 333,9 millones, un descenso del 11 por ciento con respecto a la cifra récord alcanzada en 2007, más de 377 millones de euros, según explicó ayer el presidente del Consejo de Dirección de la SGAE, Eduardo Bautista. «2010, sin ser un buen año, ha retornado a la senda de crecimiento sostenida hasta el año 2007», señaló Bautista, quien calificó de «dato reconfortante» el incremento y achacó a la crisis económica los retrocesos en la recaudación de los años 2008 y 2009. Pese al aumento del ejercicio anterior, admitió que la sociedad se sitúa en cifras de 2006, cuando sus ingresos sociales fueron de 342 millones de euros.

PLAN HASTA 2015. El crecimiento medio hasta 2007 no se retomará hasta 2015, una vez concluido el plan estratégico, según Bautista, quien confía en que «las normativas legales sobre los sistemas de descargas (de internet) clarifiquen aún más el panorama».

Bautista aseguró que los costes de administración se han ido reduciendo un 0,5 por ciento anualmente, de modo que se sitúan en el 14,55 por ciento, aunque llegaron a ser del 27 por ciento de sus ingresos.

Según los datos proporcionados por Bautista, en 2010 percibieron remuneración por el uso de sus obras 163.858 titulares de derechos, de los que 33.277 fueron socios de la SGAE.

En 2010, ejercicio en el que se dieron de alta 3.143 nuevos creadores, la sociedad estuvo integrada por un total de 100.108 socios, de los que 91.051 eran autores, 1.903 editores y 7.154 herederos.

YEMEN

Las manifestaciones contra el presidente se saldan con tres fallecidos ■ La represión de las protestas contra el presidente yemení, Ali Abdalá Saleh, originó ayer la muerte de al menos tres personas y decenas de heridos, mientras parecen haber quedado en punto muerto las gestiones para buscar una solución política. Las manifestaciones continuaron en varias ciudades del país después de que Saleh dejara entrever su marcha en un mes, aunque agregó que solo entregaría el poder por medio de elecciones democráticas.

Un oficial del Ejército de Trípoli observa el estado en el que quedó una de las estancias del palacio de Gadafi, atacado por los aliados. / REUTERS

Los aliados 'avisan' a Gadafi

La OTAN bombardea la residencia oficial del líder libio en Trípoli como respuesta a la ofensiva contra Misrata, donde han muerto más de 50 personas desde el pasado sábado

• El hijo del coronel considera de «cobardes» el ataque contra la capital, al tiempo que advierte a la coalición de que no van a rendirse, «ni levantaremos la bandera blanca».

AGENCIAS / TRÍPOLI

La coalición internacional de la OTAN en Libia ha estallado. Después de que Muamar el Gadafi anunciase el pasado sábado su retirada de Misrata para, horas después, bombardearla con más fuerza que nunca y prolongar su asedio hasta ayer (han muerto más de 50 personas en los últimos tres días), las fuerzas aliadas decidieron enviar un *mensaje* al coronel intensificando sus ataques aéreos contra diferentes objetivos de Trípoli, entre los que incluyeron la residencia oficial del dirigente.

Según los medios oficiales, las bombas destruyeron totalmente un edificio que albergaba las oficinas de Gadafi y que estaba situado en el interior del complejo residencial de Bab Al Aziziya. Además del palacio, los bombardeos de los cazas de la OTAN alcanzaron «zonas civiles y militares» de Trípoli, según la agencia Jana, que resaltó que al menos tres personas murieron en la ofensiva.

La televisión oficial difundió imágenes de lo que fue presentado como los daños ocasionados por los ataques aéreos en el palacio-cuartel del coronel.

Decenas de personas se concentraron en la zona, alrededor de un amasijo de hierros y cemento, gritando eslóganes contra la Alianza Atlántica y exhibiendo retratos de Gadafi y la bandera verde simbólica del régimen de Trípoli, según las mismas imágenes.

La primera reacción oficial a los bombardeos fue la del primogénito del líder libio, Seif El islam, que calificó la operación de la OTAN de «cobarde». «Esta agresión, llevada a cabo de noche, es cobarde y no nos atemoriza. No vamos a rendirnos, no vamos a levantar la bandera blanca», afirmó.

El presentado durante mucho tiempo como el posible sucesor del dirigente al frente del país consideró que «la OTAN ha perdido la batalla de antemano porque millones de personas apoyan a Gadafi. Le siguen millones de jóvenes que no tienen miedo», añadió.

Hace dos días, los aviones de la coalición bombardearon un objetivo en las inmediaciones del palacio del coronel, afirmando que era un búnker, mientras el Gobierno de Trípoli sostuvo que se trataba de un aparcamiento de vehículos privado.

En marzo pasado, antes de que la OTAN tomase el mando de las operaciones, aviones de la coalición llevaron a cabo los primeros bombardeos contra la residencia de Gadafi y destruyeron lo que fue presentado como un puesto de mando militar.

Desde hace más de una semana, los aviones aliados llevan a cabo ataques incesantes contra diferentes objetivos en numerosas ciudades libias como Sirte, El Hira, Gheryane, Khoms y también Bir El Ghnem.

> Las fuerzas gubernamentales **responden con embestidas** sobre tres localidades del oeste del país

Los medios estatales afirman que esos bombardeos han provocado la muerte de al menos 20 personas, lo que ha sido desmentido repetidamente por la Alianza.

ACOSO SIN TREGUA. Sin embargo, el aumento de la cadencia de los ataques aéreos de la OTAN no parece haber disuadido a las fuerzas fieles a Gadafi de renunciar a sus ataques contra los civiles de Misrata, convertida en la plaza fuerte de la lucha contra el régimen de Trípoli y que sigue sufriendo el acoso de las bombas gubernamentales.

De nuevo esta ciudad, asediada desde hace dos meses, fue objeto de intensos bombardeos con misiles Grad, de artillería pesada y de obuses de carros de combate.

Un habitante de la urbe declaró a la cadena de televisión Al Arabiya que 12 personas, incluidos dos niños, habían muerto por la mañana. Otro testigo indicó que durante el fin de semana, otros 42 ciudadanos habían perdido la vida y más de 150 resultaron heridas.

Ataques similares de los gadafistas se registraron por la tarde en las localidades de Yefren, El Kalaa y Zenten, más al oeste, donde fallecieron al menos cuatro civiles.

▶ SIRIA

Al Asad recurre al Ejército para aplastar las protestas y mata a 20 opositores

AGENCIAS / DAMASCO

El régimen sirio recurrió ayer a los tanques del Ejército para aplastar las protestas, en una intervención militar que causó más de 20 muertos, según fuentes de la oposición.

La acción de los soldados se centró en la ciudad de Deraa, en el sur del país, y en la localidad de Duma, en los alrededores de Damasco, e incluyó disparos a edificios y grupos de manifestantes, tal y como detallaron activistas de derechos humanos.

Es la primera vez desde que comenzaron las protestas públicas en Siria, a mediados de marzo, que el régimen de Bachar al Asad se vale de los tanques del Ejército para sofocar estas rebeliones. En el pasado, los militares solo se han limitado a labores de vigilancia.

«El régimen sirio siempre ha recurrido a sus soldados según la necesidad, y como la situación se está agravando, ha tenido que intervenir directamente», indicó el portavoz de derechos humanos Ammar Qurabi.

La intervención castrense comenzó poco antes del amanecer. Los tanques y las tanquetas, según Qurabi, forman parte de un operativo militar para rodear Duma y Deraa, los principales focos de resistencia contra Al Asad.

Además, fuentes opositoras agregaron que al menos 23 personas fueron detenidas en Duma.

Por otro lado, la frontera con Jordania quedó cerrada, desde el lado sirio, a causa de los disturbios que se están registrando en el país vecino, informaron las autoridades de Amán.

Las protestas en Siria son diarias.

JAPÓN

El tren bala entre Tokio y Sendai vuelve a funcionar ■ El tren bala entre Tokio y Sendai, ciudad que resultó muy afectada por el tsunami, volvió a funcionar ayer por primera vez desde la catástrofe del 11 de marzo. Mientras, militares de Japón y EEUU iniciaron una nueva misión para buscar a casi 12.000 desaparecidos.

AFGANISTÁN

Medio millar de talibanes se escapan de una cárcel por un túnel ■ Unos 500 presos talibanes se fugaron ayer de la prisión de Kandahar a través de un túnel de más de 300 metros que fue excavado durante cinco meses. En la cárcel había 1.000 reos, por lo que se escapó la mitad de su población. Se trata de la segunda huída en tres años.

CUMBRE BILATERAL

Sarkozy y Berlusconi abordan hoy la crisis migratoria ■ Los Gobiernos de Italia y Francia celebrarán hoy una cumbre bilateral en Roma para abordar la crisis migratoria tras la llegada de casi 26.000 inmigrantes procedentes del norte de África a las costas de Italia en lo que va de año. La reunión estará presidida por el presidente galo, Nicolas Sarkozy, y el primer ministro italiano, Silvio Berlusconi, y en la misma se analizará también la situación en Libia.

Los turistas que se acercan hasta la planta ucraniana tienen la garantía de que su estancia es inofensiva para la salud. / EFE

BIENVENIDOS A **CHERNÓBIL**

La catástrofe en Fukushima ha avivado la curiosidad de los extranjeros, que peregrinan a Ucrania para conocer los entresijos de la central nuclear más dañada de la historia

BORÍS KLIMENKO (EFE) / KIEV

El lugar más inhóspito de la Tierra, la zona de exclusión que rodea la accidentada central nuclear de Chernóbil, ha abierto sus puertas a los turistas, que ahora pueden ver con sus propios ojos un paisaje apocalíptico.

«Todos los interesados son bienvenidos a visitar la zona. Queremos mostrar al mundo que Ucrania ya no es una amenaza nuclear», asegura Oxana Nor, directora de la agencia estatal Interinform, que organiza los viajes al corazón de la tragedia.

Los ucranianos quieren aprovechar el interés por todo lo nuclear que ha despertado tanto el 25 aniversario de la mayor catástrofe de la historia del átomo ocurrida el 26 de abril de 1986 como la reciente avería en la planta japonesa de Fukushima.

«Muchos extranjeros ya han mostrado un gran interés en viajar a la zona. Debemos satisfacer la demanda», añade Nor, quien insiste en que una estancia de varias horas en la zona es «absolutamente inofensiva para la salud».

No obstante, antes de obtener el permiso para acudir a la región, los turistas deben firmar un contrato por el que la administración se exime de toda responsabilidad por cualquier perjuicio a la salud del visitante.

Además, los menores de edad, al igual que las mujeres embarazadas y en período lactante tienen prohibido viajar a esta planta, que fue clausurada en 2000, pero que aún alberga combustible nuclear.

El turista, al que se entrega un traje especial contra la radiación si así lo desea, puede acudir en grupo, previo pago de 100 dólares (70 euros), o en solitario acompañado de un guía, lo que le costará 500 dólares (unos 340 euros).

La estancia en la zona no supera las seis horas, tiempo durante el que no se puede fumar, salirse del itinerario oficial, beber alcohol, encender una hoguera y, por supuesto, tocar o llevarse ningún objeto, sean trozos de chatarra, plantas o simples pedruscos.

«En las rutas que hemos elegido, las dosis de radiación son mínimas. Esas sendas son seguras», explica Piotr Valianski, director del departamento de Sanidad del Ministerio de Situaciones de Emergencia de Ucrania.

Durante la visita, el forastero puede utilizar un contador Geiger, que, en las zonas supuestamente desactivadas de Chernóbil, muestra unos niveles de contaminación varias veces superiores a la norma.

Ante las críticas, las autoridades niegan que hayan abierto la central a las peregrinaciones masivas, ya que el objetivo es concienciar a los visitantes sobre las graves consecuencias para el hombre y la naturaleza de la irresponsabilidad en el uso de la energía nuclear. Solo hay un *tour* a la semana con grupos de 17 personas, viaje que incluye el trayecto en autobús, un almuerzo en la cafetería de la planta, donde trabajan cientos de personas para garantizar su seguridad, y una visita guiada.

'CIUDAD FANTASMA'. Con todo, el tirón de Chernóbil se ha disparado desde que a principios de marzo se averiara Fukushima y, según la prensa local, se espera que decenas de miles de personas visiten la zona cuando Ucrania acoja la Eurocopa de fútbol en junio de 2012.

Un portavoz de Interinform comenta que muchos extranjeros sienten una irrefrenable curiosidad por ver lo que ha quedado de la localidad de Prípiat, que se encuentra a cuatro kilómetros de la planta y es popularmente conocida como *ciudad fantasma*.

Allí, los turistas pueden entrar en el edificio desconchado de la escuela, en el que aún permanecen sobre los pupitres las libretas y lapiceros de los estudiantes, y admirar la oxidada montaña rusa, que debía ser inaugurada un semana después de la tragedia.

El asombro se transforma en inquietud cuando son conducidos hasta la verja que impide el acceso al recinto que acoge el legendario sarcófago construido en seis meses para cubrir el averiado reactor 4.

EL DETALLE

25 aniversario. Los líderes de Ucrania y Rusia, junto a Bielorrusia, los países más afectados por el accidente en la central nuclear ucraniana de Chernóbil, visitarán hoy la planta con ocasión del vigésimo quinto aniversario de la mayor catástrofe en la historia del átomo.

Wikileaks revela que Guantánamo se usó para obtener información de los presos

EFE / WASHINGTON

WikiLeaks difundió ayer 759 documentos secretos del Pentágono que revelan que el Gobierno de EEUU utilizó la prisión de Guantánamo de forma ilegal para obtener información de sus reclusos, muchos de ellos claramente inocentes.

De acuerdo a los textos oficiales filtrados por la página web, en el centro de reclusión, Washington «creó un sistema policial y penal sin garantías en el que solo importaban dos cuestiones: cuánta información se obtendría de los presos, aunque fueran inocentes, y si podían ser peligrosos en el futuro».

Wikileaks ha tenido acceso «a las fichas militares secretas de 759 de los 779 presos que han pasado por la cárcel, de los cuales unos 170 siguen recluidos». Los documentos revelan que el principal propósito de la prisión era «explotar» toda la información de los reclusos a pesar de la reconocida inocencia de muchos de ellos.

El 60 por ciento fue conducido a la base militar sin ser una amenaza «probable», afirmó la página web, que agregó que «ancianos con demencia senil, adolescentes, enfermos psiquiátricos graves y maestros de escuela o granjeros sin ningún vínculo con la yihad fueron conducidos al presidio y mezclados con verdaderos terroristas como los responsables del 11-S».

Entrada al centro de detención de Guantánamo. / EFE

Los informes están fechados entre 2002 y 2009 y en ellos se revela el sistema que seguía EEUU para valorar a los presos, de tal manera que determinase si el recluso debía quedar libre, ser trasladado a otro país o continuar en la cárcel creada por el ex presidente George W. Bush en 2002 en la isla de Cuba.

«EEUU determinó que 83 presos no suponían riesgo para la seguridad de la nación, y de otros 77 se reconoce que es *improbable* que sean una amenaza» indicó.

Cuéllar, Villaverde de Íscar y Cantalejo disfrutaron de la visita de la Copa del Mundo de fútbol

FÚTBOL. Sergio Ramos "calienta" la ida de la Champions ante el Barça criticando a Guardiola

FÚTBOL. El Schalke de Raúl quiere volver a dar la sorpresa a costa del Manchester United

LA IMAGEN DE LA JORNADA

La copa de todos. Como el niño de la imagen es pequeño, pero (suponemos) no tiene nada que ver con Sergio Ramos, no hubo mayor problema en que pudiera tocar esa copa tan brillante que vino a certificar hace 10 meses que la selección española de fútbol es la mejor del mundo, y que en la jornada del domingo vivió otra intensa sesión de fotos en la plaza Mayor de Segovia, donde cientos de seguidores hicieron colas de hasta una hora para inmortalizarse con el trofeo. / FOTO: KAMARERO

|POR LA BOCA...|

▶**VELASCO**/ CAJA SEGOVIA

«Que fallemos goles claros es el pan nuestro de cada día»

Pues líbranos de él, señor. Amén.

▶**DUDA** / ELPOZO

«Cada gol del rival fue por un error nuestro muy condenable»

Tampoco es plan de mandar a Marimón a galeras, aunque en algunas ocasiones durante el partido el técnico de ElPozo se quedó con muchas ganas.

▶**MAROTO**/ SEGOVIANA

«Al Burgos todavía le queda un partido difícil en Almazán»

Como si a la Gimnástica Segoviana le quedaran tres paseos. Todos los partidos hay que jugarlos.

▶**BARRERA**/ VILLARALBO

«Hemos tirado la primera parte»

A la Segoviana le hubiera venido mejor que el Villaralbo hubiera tirado la segunda.

|EL FÚTBOL SALA|

El Caja Segovia jugará los cuartos de final del play off ante Inter o ElPozo

El equipo cerrará la competición regular en la cancha del Talavera, con el play off asegurado

J.M. / SEGOVIA

El Caja Segovia lo ha vuelto a hacer. Una temporada más, el club tuvo que hacer prácticamente un equipo nuevo después de que en el mes de junio se marcharan hasta seis jugadores, Lin, Nano Modrego, Keny, Kensuke y Jesús, y nuevamente el trabajo del cuerpo técnico y el esfuerzo de los jugadores hicieron posible que el equipo llegara con solvencia a los cuartos de final de la Copa del Rey, eliminado por ElPozo en la tanda de penaltis tras un espectacular partido en el Pedro Delgado, cayera ante el FC Barcelona en la semifinal de la Copa de España también desde el punto de penalti y de nuevo tras realizar un partido extraordinario, y en la jornada del pasado fin de semana consiguiera certificar su clasificación para el play off por el título.

Falta por certificar si el equipo acabará la liga en la sexta plaza, o si bien será superado por el Benicarló, concluyendo la competición en la séptima posición. Dependiendo de los resultados de la última jornada, el Caja Segovia tendrá como rival a ElPozo Murcia o a Inter Movistar, con bastantes más opciones de que juegue contra el conjunto madrileño que frente al murciano, que tendrán ventaja de cancha en los cruces.

La División de Honor ya ha decidido su campeón en la competición regular tras la extraordinaria remontada del FC Barcelona en la cancha del Xacobeo Lobelle, pero no qué equipo acompañará al Gestesa Guadalajara en el descenso, ni quién jugará el "play out" frente a los conjuntos de la División de Plata. Tres equipos están implicados en esa lucha, y aunque el Playas parece el principal candidato a bajar de categoría, no hay que olvidar que el conjunto de Castellón depende de sí mismo para salvarse, ya que juega la última jornada con el Cartagena, al que adelantaría en la clasificación en caso de lograr la victoria. Entre medias de estos dos conjuntos está el Marfil Santa Coloma, que cierra la liga en la cancha de un Sala 10 Zaragoza que se está jugando el pase al play off. Será una jornada de auténtico infarto.

Clasificación de las últimas jornadas

◆JORNADA 27	9 ABRIL
1 FC Barcelona	61
2 ElPozo	58
3 Xacobeo Lobelle	53
4 Manacor	53
5 Inter Movistar	51
6 Caja Segovia	**44**
7 Benicarló	41
8 Xota Navarra	38
9 Sala 10 Zaragoza	36
10 Carnicer	32
11 Talavera	32
12 Azkar Lugo	31
13 Marfil Sta Coloma	26

◆JORNADA 28	16 ABRIL
1 FC Barcelona	64
2 ElPozo	61
3 Xacobeo Lobelle	56
4 Inter Movistar	54
5 Manacor	53
6 Caja Segovia	**44**
7 Benicarló	41
8 Sala 10 Zaragoza	39
9 Triman Navarra	38
10 Carnicer	35
11 Talavera	35
12 Azkar Lugo	31
13 Marfil Sta Coloma	29

◆JORNADA 29	23 ABRIL
1 FC Barcelona	67
2 ElPozo	62
3 Inter Movistar	60
4 Xacobeo Lobelle	56
5 Manacor	56
6 Caja Segovia	**45**
7 Benicarló	44
8 Triman Navarra	41
9 Sala 10 Zaragoza	39
10 Carnicer	35
11 Talavera	35
12 Azkar Lugo	34
13 Reale Cartagena	31

CD LA GRANJA

A UN PASO DEL ASCENSO

■ El CD La Granja tenía ante sí la oportunidad de dejar prácticamente la Liga en la Regional de Aficionados ganando al Navaleno en el encuentro que se jugó el pasado domingo, y que en su día fue aplazado en su día por la nieve. Y no falló el conjunto granjeño, que suma ya 30 partidos consecutivos sin conocer la derrota, y aventaja a Estructuras Tino y Burgos Promesas 2000, sus directos rivales por el ascenso, en siete puntos cuando quedan doce por disputarse. El ascenso está muy cerca.

EL PEÑASKAL DE MADRIGAL

|EL TERMÓMETRO|

| CALIENTE |

▶**Delegación Fútbol.** La presencia de la Copa del Mundo en Segovia fue breve, pero de lo más intensa. Traerla a la ciudad, a pesar de que ya hayan pasado muchos meses desde la consecución del título, fue un acierto.

▶**CD La Granja.** Ya descuenta las jornadas que le restan para convertirse de manera matemática en campeón de la liga en la Regional de Aficionados, retornando así a la Tercera División.

▶**Alberto.** El portero del Caja Segovia cuajó una buena actuación ante ElPozo, con intervenciones de mérito y dos pases de gol. Cidao puede recuperarse tranquilo de su lesión.

| FRÍO |

▶**G.Segoviana.** Realizó una buena primera parte ante el Villaralbo, pero tras el descanso se especuló de más con la victoria parcial, y el equipo azulgrana acabó firmando el empate, y ya van tres consecutivos. No se pierde, pero no se gana. Y a estas alturas es vital ganar.

▶**Árbitros.** La actuación de "los" Peña en el partido del Caja Segovia frente a ElPozo volvió a ser muy discutida, como siempre que vienen estos colegiados al Pedro Delgado. Las concesiones que de manera constante se realizan desde el colectivo de árbitros de fútbol sala a jugadores como Kike o Javi Rodríguez comienza a clamar al cielo.

|EL FÚTBOL|

A la Segoviana le falta un punto para certificar la fase de ascenso

El equipo azulgrana no juega el play off desde que lo hiciera en la campaña 2007/08, en la que acabó la liga segundo tras el Mirandés

La Gimnástica Segoviana está a un punto de certificar su presencia en la fase de ascenso a Segunda División B, un hecho que no consigue desde que en la temporada 2007/08 lo consiguiera al clasificarse en la segunda plaza de tras un Mirandés que ese año aventajó a los azulgrana en 21 puntos.

Más allá de la disputa por el liderato de la competición, éste es el hecho objetivo por el que se ha de juzgar al conjunto azulgrana. No hay que olvidar que la meta fijada al inicio de la competición fue la de jugar la fase de ascenso, y más de uno hubiera firmado sin pestañear encontrar al equipo en la situación en la que ahora se halla después de un más que titubeante inicio de la competición. La pelea por la primera plaza se produjo, y se sigue produciendo, gracias en buena medida al gran trabajo del equipo gimnástico, pero también a que tanto Burgos como Villaralbo, los dos grandes candidatos al primer lugar de la tabla tanto por plantilla como por presupuesto, fueron demasiado irregulares a lo largo de la competición, al igual que un Valladolid B que ha pagado demasiado los "excesos" de la primera plantilla blanquivioleta.

Ahora bien, el cuadro azulgrana no supo manejar la presión del liderato, cediendo dos empates ante rivales que no debían haber sumado ningún punto ante la Segoviana. El "colchón" de tres puntos que se tenía frente al Burgos tras ganar en Íscar estaba pensado precisamente por si el equipo no lograba doblegar al Villaralbo. Los empates ante Astorga y Cebrereña no entraban en el guión.

Dicho esto, la Segoviana continuará buscando la primera plaza, y el técnico azulgrana así lo expresó cuando dijo que "vamos a seguir peleando hasta el final por el liderato", pero de las palabras de Paco Maroto, sobre todo en las que se refiere a la entrada en el equipo de Roberto, también se desprende que la verdadera lucha llegará en tres semanas, cuando la Gimnástica Segoviana dispute el play off de ascenso, un objetivo que deberá conseguirse la próxima semana, cuando el equipo vuelva a jugar en La Albuera, teniendo en esta ocasión como rival al Bembibre.

Mariano, presionado por un oponente durante el partido del domingo. / J.M.

Clasificación de las últimas jornadas

◆JORNADA 33	10 ABRIL
1 Segoviana	**72**
2 Burgos	71
3 Villaralbo	70
4 Arandina	66
5 Valladolid B	63
6 Almazán	53
7 Ávila	50
8 Bembibre	47
9 Huracán	45
10 Íscar	44
11 Astorga	43
12 Aguilar	42
13 Ponferradina B	41

◆JORNADA 34	17 ABRIL
1 Burgos	74
2 Villaralbo	73
3 Segoviana	**73**
4 Arandina	69
5 Valladolid B	63
6 Almazán	53
7 Ávila	53
8 Huracán	48
9 Íscar	47
10 Bembibre	47
11 Astorga	46
12 Numancia B	43
13 Aguilar	42

◆JORNADA 35	24 ABRIL
1 Burgos	77
2 Segoviana	**74**
3 Villaralbo	74
4 Arandina	72
5 Valladolid B	66
6 Almazán	54
7 Ávila	54
8 Huracán	48
9 Bembibre	48
10 Íscar	47
11 Numancia B	46
12 Astorga	46
13 Aguilar	42

EL TROFEO DE LA ROJA VISITA CUÉLLAR

La ilusión de La Copa

Más de dos mil personas se acercaron ayer a la sala cultural Alfonsa de la Torre para ver y fotografiarse con la Copa del Mundo de fútbol que durante unas horas permaneció expuesta

NURIA PASCUAL MAYO / SEGOVIA

Más de 2.000 personas entre vecinos y visitantes se acercaron ayer hasta la sala Alfonsa de la Torre donde desde las 10.00 hasta las 14.00 horas permaneció expuesta la Copa del Mundo de fútbol.

Alumnos de los tres colegios de infantil y primaria, del IES Duque de Alburquerque, usuarios de Apadefim y operarios municipales se acercaron también para fotografiarse junto al trofeo.

La Guardia Civil, la Policía Local y Protección Civil velaron por el desarrollo del acto.

Los que velaron por el buen desarrollo del acto también posaron. / GABRIEL GÓMEZ

El presidente de la Delegación Provincial de fútbol, José Soriano, entrega la Copa al edil de Deporte, Marcos Rodríguez. /EA

María José se acercó tras el trabajo/ GABRIEL GÓMEZ

Jose y el pequeño Asier. / GABRIEL GÓMEZ

Todos quisieron llevarse su foto de la Copa. /GABRIEL GÓMEZ

Tres de los operarios municipales. / GABRIEL GÓMEZ

Santiago y su hijo Yago. / GABRIEL GÓMEZ

A algunos les costó no poder tocar el trofeo. / GABRIEL GÓMEZ

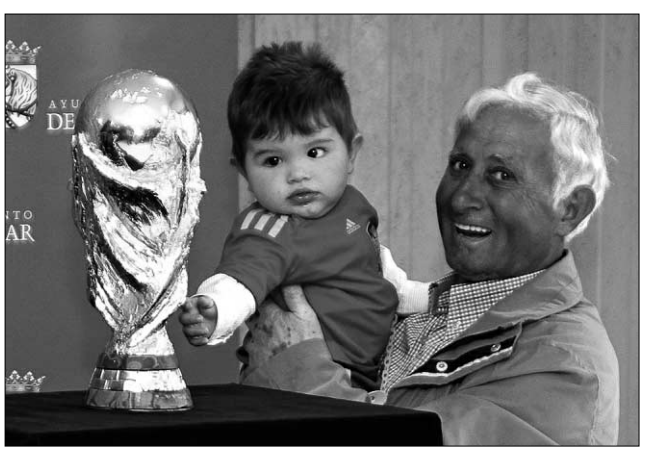

Luis y su nieto, junto a la Copa del Mundo. / GABRIEL GÓMEZ

La Copa también recibió muestras de cariño. / GABRIEL GÓMEZ

Los agentes tampoco se fueron sin su foto. /GABRIEL GÓMEZ

Alumnos de primaria del CEIP LA Villa. / GABRIEL GÓMEZ

Alumnos de tercero de primaria del CEIP La Villa. / GABRIEL GÓMEZ

Alumnos de segundo de infantil del CEIP La Villa. / GABRIEL GÓMEZ

Usuarios y trabajadores de Apadefim. / GABRIEL GÓMEZ

Alumnos de primaria del CEIP Santa Clara. / GABRIEL GÓMEZ

Alumnos de primaria del CEIP La Villa. / GABRIEL GÓMEZ

Alumnos de primaria del CEIP Santa Clara. / GABRIEL GÓMEZ

Alumnos de primaria de CEIP La Villa. / GABRIEL GÓMEZ

Alumnos de primaria del CEIP Santa Clara. / GABRIEL GÓMEZ

Alumnos de primaria del CEIP Santa Clara. /GABRIEL GÓMEZ

agenda

FARMACIAS DE GUARDIA

Farmacia F. Redondo
(Avda Camilo José Cela, hasta el 1 de mayo)

CONVOCATORIAS SALA CULTURAL ALFONSA DE LA TORRE

Sábado 30 de abril. Trio Duero a las 21.30 horas

MONUMENTOS Y MUSEOS

Oficina de Turismo en el Castillo... 921 14 22 03

Castillo de Cuéllar. Visitas teatralizadas sábados y domingos mañana y tarde. Recomendable reserva previa.

Centro de Interpretación del Arte Mudéjar. Iglesia de San Martín: Sábados, domingos y festivos. Grupos concertar visitas. Nos ofrece un paseo por la sociedad medieval mediante la imagen y el sonido.

Muestras mudéjares: Iglesias de San Martín, San Andrés, San Esteban, El Salvador, Santa M. de la Cuesta, Ábside de Santiago, Torre de Santa Marina.

TELÉFONOS DE INTERÉS

Policía Local 921140002
. 619374863
Guardia Civil 921143420
Bomberos 921140274
Juzgado 921140004
Ayuntamiento 921140014
Oficina de
Turismo 921142203
Estación de
Autobuses 921141513
Centro de Salud. 921142244
Urgencias 921140820
Cruz Roja 921140869
Correos 921140817
Polideportivo 921140910
Piscinas 921140520
Club de Golf 921142158

Agencia Funeraria
Santa Teresa & La Purísima
NUEVO TANATORIO EN CUÉLLAR
TELÉFONOS DIRECTOS 24 HORAS
902 02 23 24 / 921 14 08 16 / 921 14 03 27
Dispone de:
- Cuatro Salas Velatorio.
- Amplio Hall.
- Cafetería.
- Gran Aparcamiento.
- Atención y servicio permanente 24 horas.

El foto **"MATÓN"**

A ras de **suelo**

Así se veía el Pedro Delgado desde la cancha durante el calentamiento del Caja Segovia previo al partido ante ElPozo

EL ADELANTADO/ SEGOVIA

No es lo mismo ver una panorámica del pabellón Pedro Delgado desde un lugar de la grada, que hacerlo desde la cancha, en primer lugar porque en la grada eres uno más, mientras que en la cancha eres el protagonista y centro de casi todas las miradas. Así que nuestro fotógrafo de cámara se esmeró en trasladar al lector lo que el jugador ve mientras realiza el calentamiento previo a un partido, y comprueba cómo los asientos se van poblando poco a poco de aficionados, los más forofos comienzan con sus cánticos, y poco a poco el corazón comienza a acelerarse conforme se va acercando el momento de iniciarse el partido.

En cuanto pita el árbitro, se olvida todo menos lo que sucede en la cancha, que pasa a ser, durante unas horas, lo más importante del mundo. Por algo dicen que el deporte es una perfecta válvula de escape de los problemas cotidianos.

La imagen, tomada a ras de suelo, refleja lo que se puede apreciar desde la cancha en los prolegómenos de un partido. / JUAN MARTÍN

El fisio de la Segoviana, echando el "spray milagroso" a Fran Dorado. / J. MARTÍN

De esta manera celebró Esquerdinha uno de los dos goles que marcó el pasado sábado. / JUAN MARTÍN

Farru le indica a Alberto una jugada del partido ante ElPozo. / JUAN MARTÍN

Geison se metió hasta el fondo. / JUAN MARTÍN

Dos recogepelotas, aguantando el chaparrón. / JUAN MARTÍN

La UEFA escucha al Barça

AGENCIAS / MADRID-BARCELONA

No se sabe exactamente qué buscaba Pep Guardiola cuando, por primera vez en muchísimo tiempo, se metió en el 'barro' dialéctico tras el partido contra Osasuna y lanzó 'dardos' tanto al Real Madrid como a la UEFA por su criterio de designación de árbitros.

De cualquier modo, lo que resulta evidente es que el entrenador del Barcelona, como poco, ya ha conseguido que la ida de semifinales de la Champions en el Santiago Bernabéu no la dirija un colegiado portugués, como en teoría estaba previsto, sino un alemán, Wolfgang Stark. El de Santpedor estalló cuando le informaron en la rueda de prensa de que diversos medios lusos daban por confirmado que se escogería para la contienda a Pedro Proença.

«Si al final es así, José Mourinho estará felicísimo y contentísimo. Ya le sucedió lo mismo en la misma ronda de la pasada temporada y ahora pasará igual».

Sin citar su nombre, Guardiola colocó en la diana al también portugués Olegario Benquerença, que arbitró el Inter de Milán-Barça de las 'semis' del curso 2009-2010. En ese compromiso, el trencilla no pitó un penalti a favor de los catalanes, y concedió un gol ilegal a los transalpinos. El bloque italiano ganó por 3-1, y los adversarios no lograron remontar en la vuelta.

Aunque no se sabe con total seguridad si la UEFA efectivamente pretendía escoger a Proença, parece evidente que al decantarse por un germano evita un posible lío, que sin duda se habría producido si alguna decisión errónea del luso hubiera favorecido al Madrid, entrenado por un compatriota.

BALANCES. Stark es un empleado de banca nacido el 20 de noviembre de 1969, y alcanzó el máximo nivel del arbitraje alemán en 1994. Cinco años más tarde, logró la licencia de la FIFA para dirigir duelos internacionales.

El germano, que debutó fuera de sus fronteras a máxima escala en un Leeds United-Lokomotiv de Moscú (4-1), se ha convertido ya casi en un habitual tanto para el Real Madrid, con el que ha coincidido en seis ocasiones, como para el Barcelona, con el que se ha cruzado cinco veces.

Su balance con los blancos ha traído tres victorias 'merengues'.

Sergio Ramos.

Ramos: «Es lo último criticar las decisiones acertadas»

EP / MADRID

Estaba claro que las palabras de Pep Guardiola sobre los árbitros iban a provocar una reacción en el Real Madrid, y ésta no tardó en llegar. Ayer, Sergio Ramos lamentó las manifestaciones del preparador de Santpedor, y se mostró especialmente dolido por una de las ideas que expresó el 'míster' del Barcelona.

Al referirse a la final de la Copa del Rey, en la que los blancos se impusieron en la prórroga gracias a un tanto de Cristiano Ronaldo, el técnico azulgrana sostuvo que su escuadra perdió por «la buena vista» de un juez de línea, que anuló un gol a Pedro «por un fuera de juego de dos centímetros».

El zaguero del club 'merengue' consideró que «ya es lo último que se critique una decisión correcta», y solicitó centrarse a partir de ahora en las acciones de los futbolistas, y no en lo que dictaminen los colegiados.

Con respecto a la próxima parada dentro del maratón de clásicos que está disfrutando la afición, la ida de las 'semis' de la Champions que se disputará mañana en el estadio Santiago Bernabéu, el andaluz pretende que se vea un partido «limpio, sano y deportivo». «Sabiendo la magnitud que tienen este tipo de encuentros, me gustaría que no hubiera 'teatro' y que nadie se sintiera ni beneficiado ni perjudicado».

Ramos, en esencia, apostó por «una fiesta» en la que, a ser posible, «el madridismo disfrute». En este sentido, pidió un enorme respaldo de la afición que acuda al coliseo de la capital de España.

Las palabras del defensa hallaron réplica en el barcelonista Andrés Iniesta, que apuntó que «Guardiola es el primero que no busca excusas cuando no ganamos». Sigue el 'pique' dialéctico.

Apercibidos. El propio Sergio Ramos, Cristiano Ronaldo, Ángel Di María y Raúl Albiol están a una amarilla de la sanción.

PRIMERA DIVISIÓN

El Zaragoza gana, hunde al Almería y sale del descenso

1	ZARAGOZA
0	ALMERÍA

ZARAGOZA: Doblas, Diogo, Da Silva, Jarosik, Paredes, Ponzio, Ander, Gabi, Boutahar (Lafita, min. 53), Bertolo (N'Daw, min. 76) y Braulio (Sinama Pongolle, min. 60).
ALMERÍA: Diego Alves, Michel, Pellerano, Carlos García, Luna, Juanito (Kalu Uche, min. 72), Bernardello, Crusat, Corona (M'Bami, min. 61), Piatti y Ulloa (Juanma Ortiz, min. 55).

ÁRBITRO
Muñiz Fernández (C. asturiano). Expulsó a Ander con roja directa (min. 89), y sacó amarillas a Carlos García (min. 18), Ulloa (min. 26), Juanma Ortiz (min. 64), Lafita (min. 82) y Pellerano (min. 82).

GOL
1-0, min. 69: Gabi dispara, la pelota golpea en el palo y luego impacta en la espalda del guardameta Diego Alves, que no puede evitar que la pelota entre en su portería.

AGENCIAS / ZARAGOZA
El Zaragoza de Javier Aguirre dio ayer un importante paso para terminar certificando la anhelada permanencia al final de la temporada, gracias a una victoria por la mínima frente a un Almería que ya es, virtualmente, equipo de Segunda División. Los maños, con este resultado, salieron de la zona de descenso, en la que metieron a Osasuna.

Dentro de un encuentro muy intenso, los locales generaron más peligro, aunque la diferencia la marcó una acción de mala suerte. Un tiro de Gabi acabó golpeando a Diego Alves y entró.

Confirmada la venta del Getafe al Royal Emirates Group

EFE / GETAFE
El presidente del Getafe, Ángel Torres, confirmó ayer lo que ya constituía un secreto a voces, la venta del equipo madrileño al Royal Emirates Group, con sede en Dubai, que se ha hecho con el 99,3% de las acciones del club.

«Dado que no queremos endeudarnos y pretendemos ser diferentes, nos hemos ido a buscar inversión. De este modo, a partir de ahora hay un nuevo dueño», explicó el mandatario, que se ha comprometido a seguir siendo «el máximo responsable» de la escuadra por un período de entre cuatro y seis años.

«La idea que tienen prevé un gasto de 130 millones de dólares. Creo que es buena para el Getafe y para ellos, ya que cambiarán de cultura y creceremos juntos», comentó el dirigente, quien garantizó que «el escudo y el color azul de la equipación no se van a tocar».

FÚTBOL | LIGA DE CAMPEONES

EL DECÁLOGO VIRTUOSO DE MOURINHO

Los cambios que hizo el técnico del Madrid ante el 5-0 del Camp Nou han traído mejoras

José Mourinho ha aplicado una 'receta mágica' al Madrid. / HEINO KALIS (REUTERS)

LUIS VILLAREJO (EFE) / MADRID
Tras el doloroso 5-0 encajado por el Real Madrid en el clásico liguero en el Camp Nou, el técnico blanco, José Mourinho, vio claro que debía modificar varios aspectos en el equipo para plantar cara al Barcelona.

Meses después, con la Copa del Rey ya ganada frente al eterno rival, y en un momento en el que los 'merengues' parecen favoritos ante los catalanes para pasar a la final de la Champions, cabe sintetizar en una decena de realidades el 'cambio de tercio' que ha fomentado el preparador portugués.

1 LA AMPLITUD DE LA PLANTILLA
El Real Madrid cuenta con 24 fichas profesionales. A pesar de ello, ante la lesión de Gonzalo Higuaín, Mourinho consiguió la cesión del togolés Emmanuel Adebayor. El Barcelona dispone de 21 futbolistas, entre los que figuran Bojan, Jeffren y Fontás, más los canteranos del filial.

2 PEPE Y UNA NUEVA ESTRATEGIA
El invento de situar a Pepe como escudo protector en la posición de mediocentro ha sido un éxito rotundo. Ha sorprendido al Barcelona, que ve dificultada la fluidez habitual de Xavi, Iniesta y Messi.

3 ÍKER CASILLAS SIEMPRE APARECE
Le llaman el 'Santo', y es que Íker Casillas nunca deja al equipo con 10. Sus tres intervenciones a tiros de Iniesta, Messi y Pedro en la final de Copa implicaron la desesperación de sus rivales. Mourinho le dio una confianza total y el arquero se la agradece.

4 LA ALEGRÍA DE MARCELO
Dentro y fuera del campo, a Marcelo se le ve feliz. Cuando juega, alegra las acciones ofensivas y desborda en el uno contra uno. Si le toca rotar, no se queja.

5 SUPLENTES DE LUJO
Definir como suplentes a jugadores como Kaká, Higuaín, Benzema o Adebayor debería estar prohibido. Pero, tal como está la competitividad en la plantilla del Real Madrid, Mourinho cuenta con un tremendo arsenal. El 'míster' portugués ha conseguido motivar a todo el grupo y sabe que, si hay problemas, hay calidad en el banquillo de la que tirar.

6 EL JUEGO AÉREO
Tras años en los que los blancos han sufrido por alto, con defensas de poca envergadura como Roberto Carlos o Míchel Salgado, ahora su media de estatura supera a la de casi todos los rivales. Actualmente, quien padece en esa faceta es el Barcelona.

7 EL BALÓN PARADO
Tanto en los libres directos, con Cristiano Ronaldo siempre activo, como en las faltas desde los costados, en las que Özil pone su talento, los 'merengues' generan muchísimo peligro.

8 DI MARÍA, EL ABRELATAS
La velocidad en la banda de Ángel Di María y sus pases medidos desde la izquierda hacen mucho daño al Barcelona. El técnico ha logrado que se centre.

9 LOS TRUCOS DEL TÉCNICO
Su perfecto manejo del entorno, los mensajes, su estrategia y los detalles que potencia permiten a Mourinho sacar unas décimas de ventaja en todos los aspectos extra que puede manejar desde su posición de entrenador local. Regar menos, el césped más alto, advertencias previas, sus discursos arbitrales... De todo intenta obtener provecho, y parece que dentro de ese 'otro fútbol', el de Setúbal siempre lo consigue.

10 LAS BAJAS DEL BARCELONA
'Todos son iguales en la plantilla' suele ser el lema oficial del Barcelona y de cualquier club serio, pero la realidad es bien distinta. La ausencia de Puyol y Abidal en los tiempos recientes ha implicado 'parches' tácticos que Mourinho ha desnudado.

El Schalke 04, a seguir rompiendo pronósticos contra el potente United

El equipo alemán confía en Raúl para sacar un buen resultado en la ida de semifinales

EP / GELSENKIRCHEN
El Schalke 04 alemán buscará hoy seguir haciendo Historia en la actual edición de la Liga de Campeones, y tratará de lograr un buen resultado ante su afición en la ida de las semifinales frente al Manchester United inglés, para así acercarse un poco más a su objetivo de pelear por el trofeo en Wembley.

El equipo entrenado por Ralf Rangnick está completando una magnífica participación en el torneo, basada sobre todo en su buen rendimiento en casa, donde cuentan todos sus partidos por victorias. No obstante, en esta ocasión la misión de triunfar le resultará difícil, puesto que se verá las caras con uno de los combinados más potentes del mundo, un habitual en las rondas decisivas y que, además, disputará el compromiso de vuelta como local.

Frente al favoritismo de la escuadra de Alex Ferguson, el conjunto germano opondrá un esfuerzo enorme y el liderazgo de Raúl González, quien se encuentra en un fantástico estado de forma.

De hecho, el delantero español ha agrandado todavía más su leyenda desde que abandonó el Real Madrid. Se ha convertido en el máximo goleador en competiciones europeas, con 71 tantos, y ha llevado al Schalke a un cruce al que jamás había llegado.

El Manchester United es un rival que se le da bien al atacante, por lo que la defensa visitante le vigilará muy de cerca.

BALONCESTO

El Barça no falla en el derbi

El conjunto azulgrana consigue un sufrido triunfo ante el DKV Joventut y continúa líder

DKV JOVENTUT	BARCELONA
65	68

DKV JOVENTUT: Robinson (10), Pere Tomás (9), Hosley (11), Jordi Trías (4), McDonald (16) -quinteto inicial-, Franch (-), Llovet (6), Flis (-) y Jelinek (9).
REGAL BARCELONA: Rubio (4), Navarro (17), Anderson (18), Morris (5), Perovic (6) -quinteto inicial-, Sada (-), Vázquez (-), Ingles (-), Ndong (9), Lorbek (7) y Grimau (2).

ÁRBITROS
Mitjana, Guirao y Cardús. Sin eliminados por faltas personales.

PARCIALES
16-23, 11-16, 25-18 y 13-11.

AGENCIAS / BADALONA
El Regal Barcelona consiguió ayer una importante victoria en la cancha del DKV Joventut, en un derbi catalán correspondiente a la jornada número 31 de la Liga ACB. A pesar de que el combinado visitante sufrió para certificar su ajustado triunfo, tuvo un buen premio a su esfuerzo, ya que conservó el liderato de la competición. Ahora suma un éxito más que el Real Madrid a falta de tres encuentros para que termine la fase regular.

Se trató de la cuarta derrota consecutiva de los anfitriones, pero, a diferencia de lo que había sucedido en las anteriores, en esta ocasión los hombres dirigidos por 'Pepu' Hernández ofrecieron una imagen más que digna. De todos modos, al no imponerse dijeron adiós a sus opciones de meterse en los 'play off'.

Los dos primeros cuartos fueron de claro dominio 'culé', con Alan Anderson y Boniface Ndong como jugadores más inspirados. En esos momentos, los indicios parecían pronosticar una clara victoria del Barcelona, que llegó a estar 15 puntos arriba (21-36) y que se fue al descanso con una renta de 12.

Sin embargo, tras el previsto paso por los vestuarios se vieron los mejores minutos del Joventut, y la 'Penya' redujo su desventaja a tan solo un tanto (39-40) gracias a un parcial de 11-0, con tres triples seguidos incluidos de Hosley, Pere Tomás y McDonald.

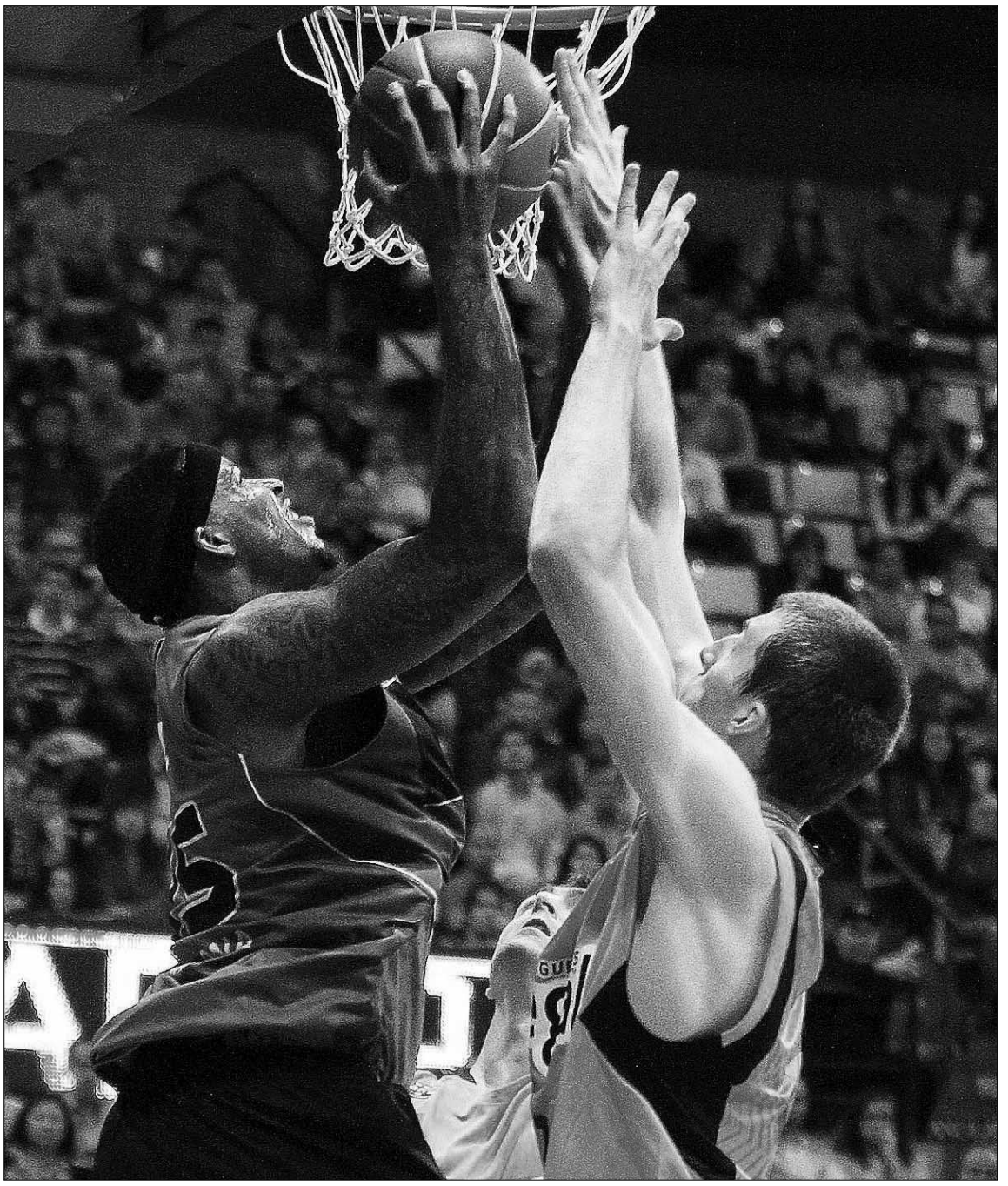

Las 'torres' del Regal Barcelona se lo pusieron muy difícil al DKV Joventut. / ANDREU DALMAU (EFE)

Entonces, la animada hinchada de los locales creía ya firmemente en la remontada, y en vivir por fin una noche de alegría después de varios sinsabores.

El DKV sabía que no debía dejar que el oponente se volviera a escapar en el marcador, y eso sí lo logró hasta la conclusión, que resultó emocionante.

Sin embargo, los de 'Pepu' Hernández desaprovecharon las opciones que tuvieron para ponerse por delante en el último período, y eso se paga frente a un rival de la calidad del azulgrana.

El combinado de Xavi Pascual, con oficio, se las arregló para mantener una pequeñísima renta y cosechar la victoria.

OTROS RESULTADOS DE LA LIGA ACB	
ALICANTE-GRAN CANARIA	66-75
BIZKAIA BILBAO-FUENLABRADA	75-84

TENIS

El ascenso de Almagro al 'Top 10', novedad en la clasificación

EFE / MADRID
El español Rafa Nadal cumplió la semana pasada con la misión de ganar por sexta vez en Barcelona y, de paso, seguir fuerte en la defensa del número uno de la clasificación de la ATP, ante la creciente presión del serbio Novak Djokovic, mientras que el jugador murciano Nicolás Almagro, quien alcanzó las semifinales en el Trofeo Conde de Godó, protagonizó ayer la gran novedad de la lista al acceder por primera vez en su carrera al 'Top 10' de la tabla mundial, como décimo.

El manacorí, primer tenista de la 'era Open' que se ha adjudicado dos citas al menos en seis oportunidades (la de la Ciudad Condal y el Masters 1.000 de Montecarlo, en el que ya acumula siete entorchados), superó con el mayor éxito posible una semana en la que no defendía punto alguno, puesto que se perdió la competición de 2010 por una lesión.

De esta manera, el balear tiene 3.230 puntos de ventaja sobre Djokovic, aunque en el próximo mes y medio Nadal deberá revalidar 4.000, mientras que el balcánico solo protegerá 540.

En cuanto a Almagro, celebró su ascenso con una actuación bastante meritoria, aunque no pudo plantarse en la final al caer en la penúltima ronda frente a David Ferrer, quien continúa sexto en la lista. Por su parte, Fernando Verdasco, que no pudo repetir título en Barcelona, prolongó su caída y ya marcha decimoquinto.

Feliciano López progresó hasta el puesto 37, Pablo Andújar accedió al 'Top 50' (48) y Juan Carlos Ferrero regresó a las pistas con buenas sensaciones y con la mejora de siete plazas, hasta la 70.

Los Hornets derrotan a los Lakers y equilibran la serie

Pese al tropiezo, Pau Gasol destaca individualmente con 16 puntos

EP / NUEVA ORLEANS
Chris Paul protagonizó ayer una de sus mejores actuaciones en la NBA, gracias a la que consiguió su primer 'triple-doble' de la temporada y, lo que es más importante, guió a su equipo, los Hornets, a un triunfo por 93-88 contra Los Ángeles Lakers, con lo que la serie del 'play off' registra ahora un 2-2.

El hombre más destacado de la contienda logró 27 puntos -14 de ellos en el último cuarto-, a los que añadió 15 asistencias y 13 rebotes que fueron claves para el resurgir de su combinado, que no comenzó muy bien el partido, pero que fue de menos a más para doblegar a los adversarios.

Y es que la primera parte la dominaron los de Phil Jackson, gracias a la gran labor de Ron Artest (16 tantos al descanso) y Pau Gasol (ocho).

La cara amarga correspondió en esta ocasión a Kobe Bryant, quien completó uno de los peores encuentros que se le recuerdan y que no anotó ni un punto hasta después del intermedio, algo que no sucedía desde el lejanísimo 25 de mayo de 2004.

Aunque la estrella norteamericana reaccionó a partir del tercer período, en el que los Lakers dieron la impresión de poder imponerse, los anfitriones no estaban por la labor de ceder; aprovecharon el atasco visitante en los minutos postreros para vencer.

En cuanto a Gasol, al menos brilló en el plano individual, pues acabó con 16 puntos.

OTROS RESULTADOS DEL 'PLAY OFF'	
SIXERS-HEAT	86-82 (1-3)
HAWKS-MAGIC	88-85 (3-1)
KNICKS-CELTICS	89-101 (0-4)

ATLETISMO 'OPERACIÓN GALGO'

El CSD y la Guardia Civil quizá actuaran al margen de la jueza

EFE / MADRID
El PP pretende que el vicepresidente primero del Gobierno, Alfredo Pérez Rubalcaba, el ex secretario de Estado para el Deporte, Jaime Lissavetzky, y el actual, Albert Soler, expliquen en el Congreso si ha habido actuaciones irregulares dictadas desde el Ministerio del Interior en la 'Operación Galgo', al margen de la jueza que instruye el caso.

La secretaria general de la formación, María Dolores Cospedal, se preguntó que cómo podía suceder que quizá hubieran ocurrido procedimientos de la Policía o de la Guardia Civil ajenos al conocimiento de la encargada de investigar el caso, y que habrían buscado perjudicar sobre todo a Marta Domínguez.

Tras las informaciones publicadas por un medio de comunicación, desmentidas por el Consejo Superior de Deportes y la Benemérita, la portavoz del PP en el Congreso, Soraya Sáenz de Santamaría, definió lo vivido por la atleta como «un escándalo».

CATALUÑA

La 'Generalitat' despedirá a más de un millar de empleados públicos ■ La *Generalitat* catalana despedirá antes del verano a más de 1.000 trabajadores de sus empresas públicas y organismos diversos en los que tiene más del 50%, como parte del plan de ajuste que está llevando a cabo la Administración. Las compañías deberán reducir un 6% de su masa salarial o un 5% de su plantilla antes del 30 de junio. En la imagen, el presidente catalán, Artur Mas.

Varios turistas pasean por la playa de la Concha de San Sebastián. / EFE

El turismo tira de la economía

Casi un 3% de extranjeros más. El aumento de visitantes en el primer trimestre y la Semana Santa confirman la recuperación

Excelentes vacaciones. Pese al mal tiempo generalizado, la ocupación hotelera supera el 85% previsto por el Ejecutivo

AGENCIAS / MADRID

Después de meses en horas bajas, el sector hostelero está de enhorabuena. Los aumentos del 2,9% en la llegada de turistas extranjeros a España y del 5% en las pernoctaciones hoteleras, registrados en el primer trimestre del presente ejercicio respecto al de 2010, confirman que la recuperación iniciada el pasado año se consolida.

También lo demuestran así los resultados de la Semana Santa, adelantados ayer por el secretario general de Turismo y Comercio Interior, Joan Mesquida, que reflejan una ocupación hotelera que ha superado el 85% previsto por el Gobierno y una facturación que ha aumentado el 10% con respecto a las mismas vacaciones de 2010.

España recibió hasta el pasado mes de marzo nueve millones de turistas extranjeros, 256.592 más, incremento que es 10 veces superior al 0,3% experimentado hace un año, de acuerdo con la encuesta de Movimientos Turísticos de Fronteras (Frontur), difundida por el Ministerio de Industria, Turismo y Comercio.

El sondeo destaca que incluso en marzo, pese a que el año pasado la Semana Santa se celebró en ese mes, hubo un avance del 0,6% en la llegada de turistas foráneos, hasta 3,56 millones de personas.

Aunque el Reino Unido y Alemania siguen siendo los principales mercados emisores de visitantes hacia España, con 1,8 y 1,47 millones respectivamente, en ambos casos se registraron retrocesos, del 4,8% y del 3,7%, compensados, sin embargo, por crecimientos de los países nórdicos (un 11,7%), Italia (un 10,9%) o Francia (un 2,7%).

LAS REVUELTAS BENEFICIAN. Canarias, que desde enero se está beneficiando de la inestabilidad en el norte de África, concentró en los tres primeros meses de 2011 un tercio de las llegadas extranjeras, con 2,7 millones, cifra que supone un incremento del 15,2% en comparación con el mismo período del año precedente. Solo en marzo, el archipiélago recibió un 28,2 % de turistas foráneos más. También lideró la ocupación hotelera y las pernoctaciones, gracias a un aumento del 21,6% respecto al mismo mes de 2010.

Durante marzo se registraron 18 millones de pernoctaciones en establecimientos hoteleros en España, lo que supone un aumento interanual del 4,9%, al que contribuyeron las de extranjeros, cuyo volumen se incrementó un 13,5% frente a un decrecimiento del 4,5% de la demanda nacional.

Los precios de los establecimientos volvieron a descender en marzo un 1%, tasa que es, no obstante, superior en 2,4 puntos a la registrada en el mismo mes de 2010, por lo que al sector le sigue costando recuperar rentabilidad.

Según los indicadores de rentabilidad, la facturación por habitación ocupada alcanza un valor medio de 66,9 euros, apenas 0,1 euros más que en marzo de 2010, mientras que el ingreso por cada una de ellas disponible se sitúa en 35,3 euros, 1,9 euros más.

Pero no solo los resultados del primer trimestre muestran una clara mejora, también los de la Semana Santa han sido buenos, pese al mal tiempo generalizado.

La ocupación hotelera en las zonas donde los actos religiosos tienen un gran valor turístico fue incluso superior al 90% y también se registraron «altísimos» índices en Canarias, Baleares y Comunidad Valenciana.

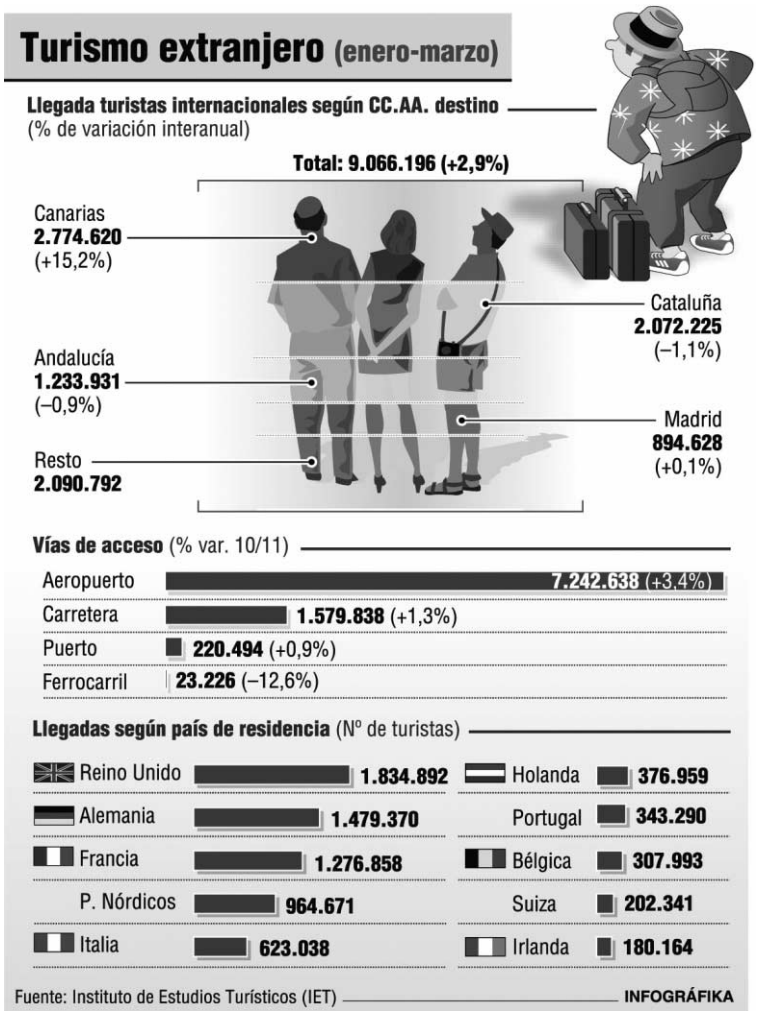

BREVES

PRECIOS

La producción industrial sube un 7,8%, su mayor alza desde 2008

■ El Índice de Precios Industriales (IPRI) se situó en el 7,8% en el mes de marzo respecto al mismo período del año pasado, lo que supone el mayor aumento interanual desde septiembre de 2008. Según los datos publicados por el INE, los productos se encarecieron un 0,9% en marzo respecto a febrero. Los sectores cuyos bienes repercutieron más en el crecimiento interanual fueron el de la energía, los bienes intermedios y los de equipo.

UNIÓN

España, segundo país de la Eurozona en la financiación a las empresas

■ España ocupaba en febrero el segundo puesto de la Eurozona en financiación a empresas, con 902.100 millones de euros, el 19,16% del total de los créditos concedidos en la zona del euro (4,7 billones). Así, el territorio nacional se sitúa por delante de países como Alemania, cuyas entidades concedieron hasta febrero un total de 899.100 millones, o Francia, con 830.600 millones de euros. .

MOROSIDAD

El 58,9% de las compañías paga con retraso las facturas

■ El 58,92% de las empresas españolas no ha respetado las condiciones de pago pactadas con sus proveedores en el primer trimestre del año, frente al 57,13% que no las cumplió en el último trimestre de 2010, según publicó ayer Informa D&B. El plazo medio de retraso de pago fue de 21,29 días.

DEUDA PÚBLICA

El Tesoro colocará 2.500 millones de letras a 3 y 6 meses

■ El Tesoro prevé colocar hoy entre 1.500 y 2.500 millones de euros en letras a tres y seis meses, una operación que se llevará a cabo tras dos subastas consecutivas en las que el Estado ha tenido que elevar el interés que se paga por la deuda. Éstas se celebraron en un momento en el que la presión sobre Portugal, Irlanda y Grecia se acentuó. El pasado día 20, logró colocar 3.537,68 millones de euros en obligaciones a 10 y 13 años, y subió el interés marginal hasta el 5,483%.

AVANT ENTRE MADRID, SEGOVIA y VALLADOLID (NUEVA ESTACIÓN)

MADRID CHAMARTÍN – SEGOVIA GUIOMAR – VALLADOLID CAMPO GRANDE

DÍAS DE CIRCULACIÓN	MADRID CHAMARTÍN	SEGOVIA GUIOMAR	VALLADOLID CAMPO GRANDE
LMXJV	08:45	**09:13**	09:50
SD	10:15	**10:43**	11.20
LMXJV	11.15	**11.43**	
SD	12.00	**12.28**	
LMXJVSD	15.30	**15.58**	16.35
LMXJVSD	17.30	**17.55**	
LMXJVSD	19.15	**19.43**	20.20
LMXJV	20.00	**20.28**	
LMXJVSD	21.05	**21.33**	22.10

VALLADOLID CAMPO GRANDE – SEGOVIA GUIOMAR – MADRID CHAMARTÍN

DÍAS DE CIRCULACIÓN	VALLADOLID CAMPO GRANDE	SEGOVIA GUIOMAR	MADRID CHAMARTÍN
LMXJV		**07:00**	07:28
LMXJV	06:45	**07:22**	07:50
LMXJV		**08:00**	08:28
SD		**09:05**	09:33
LMXJVSD	09:32	**10:09**	10:37
LMXJVSD	15.30	**16:07**	16:35
LMXJVSD		**18:20**	18:48
LMXJVSD	19:35	**20:12**	20:40
VSD	21.30	**21:07**	21:35

AUTOBUSES ENTRE SEGOVIA Y MADRID

SEGOVIA-MADRID

LUNES A VIERNES LABORABLES				
5.45 D	6.00 D	6.15 S	6.30 D	6.45 S
7.00 S	7.30 D	7.45 D	8.00 S	8.30 S
9.00 D	9.30 S	10.00 D	10.30 R	11.00 D
11.30 D	12.00 D	12.30 S	13.00 D	13.30 D
14.00 D	14.30 R	15.00 D	15.30 D	16.00 R
16.30 D	17.00 D	17.30 D	18.00 S	18.30 D
19.00 D	19.30 D	20.00 R	21.00 D	21.30 S
SÁBADOS LABORABLES				
6.45 D	7:30 D	8:00 D	8:30 S	9.00 D
9.30 S	10.00 D	10.30 R	11.00 D	11.30 D
12.00 D	12.30 S	13.30 D	14.30 S	15.30 D
16.00 R	16.30 D	17.00 D	17.30 D	18.00 S
18.30 D	19.00 D	19.30 D	20.00 R	21.00 D
21.30 S				
DOMINGOS Y FESTIVOS				
8.30 S	9.30 D	10.30 R	11.30 D	12.30 S
13.30 D	14.30 S	15.30 D	16.00 R	16.30 D
17.00 D	17.30 D	18.00 D	18.30 D	19.00 D
19.30 D	20.00 R	20.30 D	21.00 D	21.30 S
22.30 D				

D: Expediciones DIRECTAS / * Días lectivos / **R:** Expediciones RUTA con parada en Revenga, Otero de Herreros, San Rafael, Guadarrama, Los Negrales, Villalba, Torrelodones, Las Matas y Las Rozas / **S:** Expediciones SEMIDIRECTAS con parada en San Rafael (estación), Otero y Revenga.

MADRID-SEGOVIA

LUNES A VIERNES LABORABLES				
6.30 D	7.00 D	7.30 D	8.00 R	8.30 D
9.30 S	10.00 D	10.30 D	11.00 S	11.30 D
12.00 D	12.30 D	13.00 D	13.30 S	14.00 D
14.30 D	15.00 R	15.15 D	15.30 D	16.00 D
16.30 D	17.00 S	17.30 D	18.00 D	18.15 S
18.30 D	19.00 D	19.30 D	19.45 S	20.00 D
20.30 D	20.45 R	21.00 D	21.30 S	22.00 D
22.30 S	23.00 D			
SÁBADOS LABORABLES				
8.00 S	8.30 D	9.30 S	10.00 D	10.30 D
11.00 S	11.30 D	12.00 D	12.30 D	13.00 D
13.30 S	14.00 D	15.00 R	15.30 D	16.00 D
17.00 S	18.00 D	19.00 D	19.30 D	20.00 R
20.30 D	21.00 S	21.30 D	22.00 D	22.30 S
DOMINGOS Y FESTIVOS				
8.00 S	9.00 D	10.00 D	10.30 D	11.00 S
11.30 D	12.00 D	13.00 D	14.00 D	15.00 R
16.00 D	17.00 S	18.00 D	18.30 D	19.00 D
19.30 D	20.00 R	20.30 D	21.00 D	21.30 D
22.00 D	22.30 S			

AVE y ALVIA DESDE SEGOVIA (NUEVA ESTACIÓN)

Hacia el Norte						
Tipo de tren	ALVIA	AVE	ALVIA	ALVIA	ALVIA	AVE
Número de tren	4085	4089	4141	4167	4183	4209
Circulación	L/M/X/J/V/S/D	L/M/X/J/V/S/D	L/M/X/J/V/S/D	L/M/X/J/V/S/D	L/M/X/J/V/S/D	L/M/X/J/V/D
Segovia	8:33 H	9:02 H	15:16 H	16:43 H	18:41 H	21:12 H
Valladolid	9:17 H	9:37 H	15:59 H	17:32 H	19:24 H	21:47 H
Palencia			16:32 H		19:57 H	
Aguilar de Campo					21:01 H	
Reinosa					21:27 H	
Torrelavega					22:17 H	
Santander					22:41 H	
Sahagún			17:03 H			
León			17:39 H			
Pola de Lena			18:58 H			
Mieres (Puente)			19:09 H			
Oviedo			19:32 H			
Gijón (cercanías)			20:02 H			
Burgos	10:20 H			18:35 H		
Miranda de Ebro	11:11 H			19:39 H		
Vitoria	11:38 H			19:53 H		
Zumárraga	12:29 H			20:45 H		
Tolosa				21:13 H		
San Sebastián	13:22 H			21:33 H		
Irún	13:48 H			21:55 H		
Hendaya	13:54 H			22:00 H		
Bilbao	12:46 H			22:11 H		
Hacia Madrid y Levante						
Tipo de tren	AVE	ALVIA	ALVIA	ALVIA	AVE	ALVIA
Número de tren	4088	4072	4086	4140	4198	4174
Circulación	L/M/X/J/V/S/D	L/M/X/J/V/S	L/M/X/J/V/S/D	L/M/X/J/V	L/M/X/J/V/S/D	L/M/X/J/V/D
Segovia		11:04 H	13:18 H	18:44 H	20:10 H	21: 24 H
Madrid (Chamartín)		11:43 H	13:53 H	19:23 H	20:42 H	21:59 H
Albacete		14:29 H		22:09 H		
Alicante		15:58 H		23:38 H		
Desde el Norte						
Tipo de tren	AVE	ALVIA	ALVIA	ALVIA	AVE	ALVIA
Número de tren	4088	4072	4086	4140	4198	4174
Circulación	L/M/X/J/V/S/D	L/M/X/J/V/S	L/M/X/J/V/S/D	L/M/X/J/V	L/M/X/J/V/S/D	L/M/X/J/V/D
Bilbao			8:55 H			17:10 H
Irún			8:15 H			16:20 H
San Sebastián			8:32 H			16:39 H
Tolosa			8:51 H			17:26 H
Zumárraga			9:22 H			18:15 H
Vitoria			10:09 H			18:38 H
Miranda de Ebro			10:30 H			19:38 H
Burgos			11:25 H			19:31 H
Gijón (cercanías)				14:00 H		
Oviedo				14:28 H		
Mieres (puente)				14:46 H		
Pola de Lena				15:00 H		
León				16:24 H		
Sahagún				16:54 H		
Palencia				17:25 H		
Santander		7:05 H				
Torrelavega		7:30 H				
Reinosa		8:19 H				
Aguilar de campo		8:43 H				
Palencia		9:47 H				
Valladolid	8:30 H	10:19 H	12:33 H	17:59 H	19:35 H	20:39 H
Segovia	9:05 H	11:06 H	13:18 H	18:46 H	20:10 H	21:31 H
Desde Madrid y Levante						
Tipo de tren	ALVIA	AVE	ALVIA	ALVIA	ALVIA	AVE
Número de tren	4085	4089	4141	4167	4183	4209
Circulación	L/M/X/J/V/S/D	L/M/X/J/V/S/D	L/M/X/J/V/S	L/M/X/J/V/S/D	L/M/X/J/V/D	L/M/X/J/V/D
Alicante			10:35 H		14:05 H	
Albacete			11:58 H		15:22 H	
Madrid (Chamartín)	8:00 H	8:30 H	14:40 H	16:10 H	18:05 H	20:40 H
Segovia	8:33 H	9:02 H	15:16 H	16:43 H	18:41 H	21:12 H

AUTOBUSES

SALIDAS DE SEGOVIA

LUNES A VIERNES LABORABLES

ABADES: 13:30 y 19:30 horas.
AGUILAFUENTE: 12:00; 13:30; 16:45 (Cambio en Torrecaballeros) y 18:30 horas.
AREVALO: 18:30 horas.
AYLLON: 12:30 y 18:00 horas.
BERNARDOS: 14:30 horas.
COCA-NAVA DE LA ASUNCION: 12:30; 14:00; 18:30 y 19:30 horas.
CUEVAS DE PROVANCO: 13:30 y 18:30 horas.
ESPIRDO: 13:30 horas (Sólo Jueves)
FUENTESAUCO: 12:00; 13:30 y 18:30 horas.
FUENTIDUEÑA: 13:30 y 18:30 horas.
HOYUELOS: 13:00 horas.
LABAJOS: 13:30 horas.
LA HIGUERA: 13:30 horas (Sólo Jueves)
MARUGAN: 13:30 y 19:30 horas.
MARTIN MUÑOZ DE LAS POSADAS: 14:00 y 18:30 horas.
NAVAFRIA: 12:30 (Martes y Miércoles entra por el pueblo); 14:00 y 18:00 horas.
NAVAS DE ORO: 12:30; 14:30 y 19:30 horas.
PALAZUELOS: 7:40; 8:25; 9:10; 9:55; 10:40; 11:25; 12:10; 13:00; 13:40; 14:15; 15:15; 15:55; 16:40; 17:25; 18:10; 18:55; 19:40; 20:25 y 21:10 h.
PRADENA: 12:30; 14.00 y 18:00 horas.
REBOLLO: 12:45 horas (Lunes, Jueves y Viernes Laborables)
RIAZA: 12:30; 14:00 y 18:00 horas.
SACRAMENIA: 13:30 y 18:30 horas.
SAMBOAL: 14:30 y 19:30 horas.
SANGARCIA: 13:00 horas.
SANTA MARIA DE NIEVA: 12:30; 14:00; 14:30; 18:30 y 19:30 horas.
SANTIUSTE DE SAN JUAN BAUTISTA: 14:00 y 18:30 h.
SAN CRISTOBAL DE SEGOVIA: 7:40; 8:30; 11:00; 12:00; 13:00; 14:15; 15:15; 19:00; 20:15 y 20:55 horas.
SAN ILDEFONSO: 7:40, 8:50; 10:30; 11,30; 12,30; 13,30; 14:00; 15:30, 17:00; 18:45; 20:15; 21:00; 21,30.
TORRECABALLEROS: 8:30; 11:00; 12.00; 13:00; 14:00; 15:15; 16:00; 19:00 y 20:15 horas.
TUREGANO: 12:00; 13:00; 14:00; 16:45 (Cambio en Torrecaballeros); 18:00 y 19:30 horas. A las 21:00 horas (Sólo Viernes)
VALSAIN: 7:40; 8:50; 11:30; 14:00; 15:30; 17:00; 18:45; 20;15
VALTIENDAS: 19:30 horas (Lunes y Viernes)

SÁBADOS LABORABLES

ABADES: 13:30 horas.
AGUILAFUENTE: 12:00 horas (Cambio en Torrecaballeros) y 13:30 horas.
AREVALO: 13:00 horas.
AYLLON: 14:00 horas.
BERNARDOS: 13:30 horas.
COCA-NAVA DE LA ASUNCIÓN: 13:00 horas.
FUENTESAUCO: 13:30 horas.
LABAJOS: 13:30 horas.
NAVAS DE ORO: 13:30 horas.
PALAZUELOS: 12:00; 13:30; 19:30 y 22:30 horas.
RIAZA: 14:00 horas.
SAN CRISTOBAL DE SEGOVIA: 9.05; 12:00; 13:30; 19:30 y 22:30 horas.
SACRAMENIA: 13:30 horas.
SAN ILDEFONSO: 7,40; 8,50; 10,30; 11,30; 13,30; 15,30; 17,00; 18,45; 20,15; 21,30.
SANTA MARIA DE NIEVA: 13:00 y 13:30 horas.
TORRECABALLEROS: 9:05; 12:00; 13:30; 14:00; 19:30 y 22:30 horas.
VALSAÍN: 7:40; 8:50; 11:30; 13:30; 15:30; 17:00; 18:45; 20:15.

DOMINGOS Y FESTIVOS

AYLLON: 18:30 horas.
COCA-NAVA DE LA ASUNCIÓN: 18:30 horas.
FUENTESAUCO: 19:30 horas.
NAVAS DE ORO: 18:30 horas.
PALAZUELOS: 13:30; 19:30 y 22:30 horas.
PRADENA: 18:30 horas.
RIAZA: 18:30 horas.
SACRAMENIA: 19:30 horas.
SAN CRISTOBAL DE SEGOVIA: 13:30; 19:30 y 22:30 h.
SAN ILDEFONSO: 10:30; 11,30; 13:30; 15:30; 17,00; 18,45; 20,15; 21:30; 22:30 horas.
SANTA MARIA DE NIEVA: 18:30 horas.
TORRECABALLEROS: 13:30 y 22:30 horas.
VALSAIN: 10:30; 13;30; 15:30; 17:00; 18,45; 20,15 horas

SALIDAS HACIA SEGOVIA

LUNES A VIERNES LABORALES

ALDEALCORVO: 7:00 horas.
ABADES: 10:50 y 16:20 horas.
AGUILAFUENTE: 7:45; 10:45 y 15:45 horas.
AREVALO: 7:00 horas (Lunes y Viernes) 7:15 horas (Martes, Miércoles, Jueves y Sábados)
AYLLON. 7:10 y 9:00 horas.
BERCIMUEL: 7:00 horas (Lunes y Viernes)
BERNARDOS: 8:10 horas.
BOCEGUILLAS: 7:00 horas.
CAMPO DE SAN PEDRO: 6:55 horas (De Lunes a Viernes)
CANTALEJO- CUELLAR: 7:00 horas.
COCA: 7:55; 9:50; 15:00 y 16:10 horas.
CUELLAR-CANTALEJO: 15:00 horas.
CUEVAS DE PROVANCO: 7:00 horas.
ESPIRDO: 9:15 horas (Sólo Jueves)
FUENTE DE SANTA CRUZ: 7:40 horas (Sólo Jueves)
FUENTEMIZARRA: 6:45 horas (Lunes y Viernes)
FUENTESAUCO: 7:30; 10:30 y 15:30 horas.
FUENTIDUEÑA: 7:00 horas.
HOYUELOS: 9:00 horas.
JUARROS DE VOLTOYA: 8:00 horas.
LABAJOS: 7:35 horas (Lunes y Viernes) y 10:15 horas.
LOS HUERTOS: 9:15 horas (Lunes, Jueves y Viernes)
MUÑOPEDRO: 7:45 Y 15:55 horas.
NAVA DE LA ASUNCION: 8:10; 10:10; 15:15 y 16:20 horas.
NAVAS DE ORO: 7:55; 9:45 y 16:05 horas.
NAVAFRIA: 8:15 horas (cruce); 10:15 horas (pueblo) y 16:00 horas (cruce)
PALAZUELOS: 7:20; 8:05; 8:50; 9:35; 10:20; 11:05; 11:50; 12:35; 13:25; 14:05; 14:40; 15:40; 16:20; 17:05; 17:50; 18:35; 19:20; 20:05; 20:50 y 21:35 horas.
PEDRAZA: 7:30 horas.
REBOLLO: 8:00 horas (Lunes, Jueves y Viernes)
RIAZA: 7:30; 9:20 y 15:40 horas.
RIAZA-CANTALEJO: 6:45 horas.
SACRAMENIA: 7:10 y 10:00 horas.
SAMBOAL: 7:45 y 16:00 horas.
SAN CRISTOBAL DE SEGOVIA: 7:25; 8:10; 9:20; 10:10; 11:45; 13:40; 14:40; 16:00; 17:15; 19:45; 21:00 y 21:25 horas.
SAN ILDEFONSO: 7:20; 8:00; 8:30; 9:30; 11:00; 12:10; 14:00; 15:30; 16:30; 17:15; 18:00; 19:30; 21:00 y 22:00 h.
SANTA MARIA DE NIEVA: 8:20; 10:20; 15:25 y 16:30 h.
SANTIUSTE DE SAN JUAN BTA: 7:45; 10:00 y 15:00 h.
TIZNEROS: 9:15 horas (Sólo Jueves)
TORRECABALLEROS: 7:15; 8:00; 9:10; 10:00; 11:35; 13:30; 15.50; 17:05; 19:35 y 20:50 horas.
TUREGANO: 8:10; 9:40; 10:20; 15:10 y 18:20 h.
VALSECA: 9:15 horas (Lunes, Jueves y Viernes)
VALSAÍN: 7:50: 8:15; 9:15; 12:00; 15:15; 16:15; 17;00; 17;45; 19:15; 20:45 horas.

SÁBADOS LABORABLES

ABADES: 10:50 horas.
AREVALO: 7:15 horas.
AYLLON: 9:00 horas.
BERNARDOS: 9:20 horas.
BOCEGUILLAS: 7:00 horas.
COCA: 8:00 horas.
FUENTESAUCO: 8:30 horas.
LABAJOS: 7:40 y 10:15 horas.
NAVA DE LA ASUNCION: 8:10 y 9:00 horas.
NAVAS DE ORO: 9:05 horas.
PALAZUELOS: 10:28; 12:48; 16:18 y 18:48 horas.
PRADENA: 9:45 horas.
RIAZA: 9:15 horas.
SACRAMENIA: 8:00 horas.
SAN CRISTOBAL DE SEGOVIA: 10:10; 12:40; 16:10; 18:40 y 23:10 horas.
SANTA MARIA DE NIEVA: 8:20 y 9:30 horas.
SAN ILDEFONSO: 7,20; 8,00; 8:30; 9:30; 11,00; 12:10; 14,00; 15,30; 16:30; 17,15; 18,00; 19:30; 21,00; 22,00.
TORRECABALLEROS: 8:00; 10:00; 12:30; 16.00; 18:30 y 23:00h.
VALSAÍN: 7:50; 8:15; 9:15; 12:00; 15:15; 16:15; 17:45; 19;15; 20:45 horas.

DOMINGOS Y FESTIVOS

ABADES: 16:20 horas.
AYLLON: 16:30 horas.
COCA: 16:45 horas.
FUENTESAUCO: 17:55 horas.
LABAJOS: 15:45 horas.
NAVA DE LA ASUNCION: 16:50 horas.
NAVAFRIA: 17:45 horas (por el cruce)
NAVAS DE ORO: 16:40 horas.
NARROS DE CUELLAR: 16:30 horas.
PALAZUELOS: 12:15; 16:15; 20:15 horas.
RIAZA: 16:45 horas.
SACRAMENIA: 17:30 horas.
SAN ILDEFONSO: 11,00; 12:10; 15:30; 16:30; 18:00; 19:30; 21:00; 22:00 horas.
SAN CRISTOBAL DE SEGOVIA: 12:10; 16:10; 20:00 horas.
SANTA MARIA DE NIEVA: 17:00 horas.
TORRECABALLEROS: 12:00 y 16:00 horas.
VALSAÍN: 10:50; 15:15; 16:15; 17:45; 19:15; 20:45.

ADVERTENCIA: Esta Redacción no se hace responsable de que las empresas concesionarias de las distintas líneas de autobuses puedan introducir cambios en los horarios de las mismas sin comunicárselo antes a este medio de comunicación

LA SEÑORA

Dª Ana María Inmaculada Matesanz Gil

Ha descansado en la paz del Señor en Segovia
el día 25 de abril de 2011

A los 40 años de edad

Habiendo recibido los Santos Sacramentos y la Bendición de Su Santidad

D. E. P.

Madre, Dionisia Gil López; hermanos, Juan, Tomás, Benjamín, Julián, Mª Carmen, Dionisio y Marcos; hermanos políticos, Felisa, Mª José, Paulina, Isabel, Santiago, Susana y Laura; sobrinos y demás familia,

Ruegan una oración por su alma

El funeral por el eterno descanso de su alma tendrá lugar hoy día 26, a las 12:00 horas, en la iglesia parroquial de Arcones; acto seguido, el cadáver recibirá cristiana sepultura en el cementerio de Arcones.

La misa de privilegio tendrá lugar el día 27, a las 10:00 horas, en la iglesia parroquial de San Lorenzo (Segovia).

CASA DOLIENTE: TANATORIO SEGOVIANO SAN JUAN DE LA CRUZ

AGENCIA FUNERARIA **SANTA TERESA**

(3)

LA SEÑORA

Dª Florencia Bartolomé Bartolomé

Ha descansado en la paz del Señor en San Ildefonso
el día 25 de abril de 2011

A los 76 años de edad

Habiendo recibido los Santos Sacramentos y la Bendición de Su Santidad

D. E. P.

Hijos, Florencio, Juan, Julio, María del Castillo y Fuencisla; hijos políticos, María Luisa, Purificación Águeda y Miguel-Ángel; hermanos, nietos, sobrinos y demás familia,

Ruegan una oración por su alma

El funeral por el eterno descanso de su alma tendrá lugar hoy día 26, a las 10:00 horas, en la iglesia parroquial de Nuestra Señora del Carmen; acto seguido, el cortejo fúnebre partirá hacia incineradora de Ávila donde el cadáver será incinerado.

La misa de privilegio tendrá lugar el día 27, a las 10:00 horas, en la iglesia parroquial de Nuestra Señora del Carmen.

CASA DOLIENTE: TANATORIO SEGOVIANO SAN JUAN DE LA CRUZ

AGENCIA FUNERARIA **SANTA TERESA**

(3)

EL SEÑOR

D. Juan Antonio Reques Plaza

Ha descansado en la paz del Señor en Segovia
el día 25 de abril de 2011

A los 54 años de edad

Habiendo recibido los Santos Sacramentos y la Bendición de Su Santidad

D. E. P.

Esposa, Teresa Llanos Torres; hijos, Armando e Iván Reques Llanos; madre, Lucía Plaza Velasco; hermano, José Luis; hermanos políticos, Mere, María Jesús, Esperanza, Carlos y José Ángel; padres políticos, Carlos y Tomasa; sobrinos, primos y demás familia,

Ruegan una oración por su alma

El funeral por el eterno descanso de su alma tendrá lugar hoy día 26, a las 16:00 horas, en la iglesia parroquial de Nuestra Señora del Carmen; acto seguido, el cortejo fúnebre partirá hacia tanatorio de San José en Valladolid, donde el cadáver será incinerado.

La misa de privilegio tendrá lugar el día 27, a las 11:00 horas, en la iglesia parroquial de Nuestra Señora del Carmen.

CASA DOLIENTE: TANATORIO SEGOVIANO SAN JUAN DE LA CRUZ

AGENCIA FUNERARIA **SANTA TERESA**

(3)

EL SEÑOR

D. Juan Antonio Reques Plaza

Ha descansado en la paz del Señor en Segovia
el día 25 de abril de 2011

A los 54 años de edad

Habiendo recibido los Santos Sacramentos y la Bendición de Su Santidad

D. E. P.

Tus compañeros,

"Siempre te recordaremos"

Ruegan una oración por su alma

AGENCIA FUNERARIA **SANTA TERESA**

(2)

EL ADELANTADO DE SEGOVIA

Redacción, Publicidad, Suscripciones

Correo electrónico:
adelantado@eladelantado.com
publicidad@eladelantado.com

C/Morillo, 7. 40002 SEGOVIA
Teléfono **921 43 72 61**
Fax **921 44 24 32**

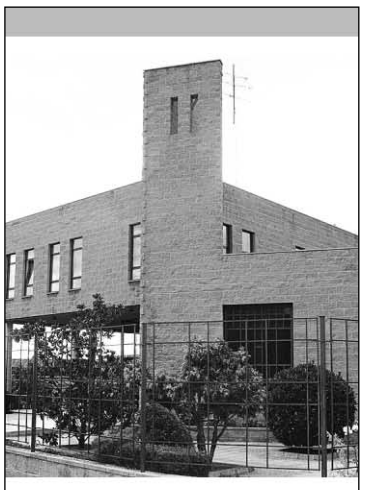

Agencia Funeraria Santa Teresa

Cuando más nos necesitas

Trabajamos en toda la provincia

Atención permanente
24 horas 902 02 23 24

Teléfonos: 921 42 58 10 / 921 42 50 61

En Madrid 902 02 23 24

www.funerariasantateresa.net
agencia@funerariasantateresa.net

UNE-EN-ISO 9001
IAC INSPECCIÓN, AUDITORÍA Y CERTIFICACIÓN
EMPRESA CERTIFICADA

CARTELERA DE CINE

La cartelera de cine la puede encontrar en nuestra página 4, junto al resto de convocatorias de actividades culturales

EL ADELANTADO DE SEGOVIA

Informa:

Que existe la posibilidad de publicar las esquelas con la imagen del fallecido/a. Puede solicitar este servicio en la empresa funeraria facilitando la imagen previa firma de autorización para su publicación. Esta práctica es habitual en otras provincias y facilita el reconocimiento de los fallecidos al igual que la inclusión de apodos, lugares de trabajo o distinciones públicas.

AUTOBUSES

DE LUNES A VIERNES LABORABLES

SEGOVIA	CANTALEJO	ARANDA
13:00H	13:50H	14:45H
18:15H	19:00H	20:00H
SEGOVIA	**CANTALEJO**	**SEPULVEDA**
12:00H	12:50H	13:30H
14:00H	14:50H	15:30H
18:15H	19:00H	19:25H
SEGOVIA	**CANTALEJO**	**ARANDA**
19:15H	20:00H	*(SOLO VIERNES LECTIVOS)*
SEGOVIA	**BOCEGUILLAS**	
14:00H	15:35H	
SEGOVIA	**CANTALEJO**	
21:00H	21:50H	
(SOLO VIERNES LECTIVOS)		

ARANDA	CANTALEJO	SEGOVIA
7:00H	7:50H	9:05H
16:30H	17:10H	18:05H
SEPULVEDA	**SEGOVIA**	
7:15H	8:40H	
CANTALEJO	**SEGOVIA**	
9:30H	10:30H	
SEPULVEDA	**CANTALEJO**	**SEGOVIA**
9:30H	10:10H	11:05H
CANTALEJO	**SEGOVIA**	
15:00H	16:00H	
ARANDA	**CANTALEJO**	**SEGOVIA**
16:30H	17:10H	18:10H

SABADOS

SEGOVIA	CANTALEJO	ARANDA
13:00H	13:50H	14:45H
SEGOVIA	**CANTALEJO**	**SEPULVEDA**
14:00H	14:50H	15:30H
SEGOVIA	**CANTALEJO**	
18:00H	18:50H	

ARANDA	CANTALEJO	SEGOVIA
----------	09:30H	10:30H
10:00H	10:45H	11:45H
----------	16:45H	17:45H
SEPULVEDA	**SEGOVIA**	
7:15H	7:40H	

DOMINGOS

SEGOVIA	CANTALEJO	ARANDA
13:00H	13:50H	14:45H
19:30H	20:20H	----------

ARANDA	CANTALEJO	SEGOVIA
17:30H	18:05H	19:10H

LOS HORARIOS SON APROXIMADOS PUDIENDO SUFRIR ALTERACIONES

AUTOBUSES ENTRE SEGOVIA Y VALLADOLID

Segovia - Cuéllar - Valladolid				Valladolid - Cuéllar - Segovia		
De lunes a viernes						
R D 5:55	6:45	8:05		D S 6:00	6:35	7:45
6:45	7:45	8:40		6:45	7:35	8:35
* 7:45	8:45	9:40		* 7:45	8:35	9:45
9:00	9:55	10:50		9:00	9:50	10:50
D 9:00	9:40	10:30		D 9:00	9:40	10:30
# 11:00	11:55	12:50		# 11:00	11:50	12:50
12:00	12:55	13:50		12:00	12:50	13:50
* # 13:00	13:55	14:50		# * 13:00	13:50	14:50
14:00	14:55	16:00		14:00	14:50	15:50
15:00	15:55	16:50		15:00	15:50	16:50
D 15:00	15:40	16:30		D 15:00	15:40	16:30
16:00	16:40	17:30		16:00	16:40	17:30
17:00	17:55	18:50		17:00	17:50	18:50
D 17:00	-	18:30		D 17:00	-	18:30
18:00	18:55	19:50		18:00	18:50	19:50
# 19:00	19:55	20:50		# 19:00	19:50	20:50
+ * 20:00	20:55	21:50		/ # 20:00	20:50	21:50
# 21:00	21:55	22:50		# 21:00	21:50	22:50
Sábados						
6:45	7:45	8:40		6:45	7:35	8:35
* 9:00	9:55	10:50		* 9:00	9:50	10:50
11:00	11:55	12:50		11:00	11:50	12:50
* 13:00	13:55	14:50		* 13.00	13:50	14:50
15:00	15:55	16:50		15:00	15:50	16:50
* 17:00	17:55	18:50		* 17:00	17:50	18:50
19:00	19:55	20:50		19:00	19:50	20:50
21:00	21:55	22:50		21:00	21:50	22:50
Domingo y festivos						
-	8:00	8:50		* 9:00	9:50	10:50
* 9:00	9.55	10:50		11:00	11:50	12:50
11:00	11:55	12:50		* 13:00	13:50	14:50
* 13:00	13:55	14:50		* 17:00	17:50	18:50
L	16:00	16:50		19:00	19.50	20:50
* 17:00	17:55	18:50		L 20:00	-	21:30
19:00	19:55	20.50		21:00	21:50	22:50
21:00	21:55	22:50		23:00	23:50	-

R: Recorrido Campus #: Ruta y directo *: Pasan por El Henar y Santiago del Arroyo
+: Julio y agosto solo hasta Navalmanzano /: Julio y agosto sólo hasta Arrabal
D: Directos lectivos de octubre a junio S: Sólo en Cuellar - Navalmanzano y Carbonero
L: Sólo días lectivos de octubre a junio * Pasan por El Henar

ANUNCIOS BREVES

921 46 12 12

EL ADELANTADO
C/ Morillo, 7. 40002 Segovia
publicidad@eladelantado.com
De lunes a viernes de 9 a 14 horas y de 17 a 19 horas

POR TELÉFONO 921 46 12 12
De lunes a viernes de 9 a 14 horas y de 17 a 19 horas
POR AGENCIAS DE PUBLICIDAD
Contacte con su agencia de publicidad habitual para gestionar sus anuncios breves.

TARIFA BREVES: Cada palabra 0,50 € + 18 % IVA *mínimo diez palabras*
TARIFA 1/2 MÓDULO: *(22 X 45 mm)*: 10,75 € + 18 % IVA

TRABAJO

SE NECESITA recepcionista para hotel en Segovia. Imprescindible inglés. Labores de recepción y limpieza. 652187958.

PERSONAS TRABAJADORAS para atender locutorios. Jornada completa o parcial 627160377

SOLICITAMOS INFORMADORES informadoras turísticos conociendo la zona. Más información 695627401

PLATAFORMA NACIONAL líneas 800 busca personal. Diferentes formas trabajo. 905445382.

SE NECESITA recepcionista y personal de hostelería. Jornada completa 647047414

SE NECESITAN limpiadores fábricas y oficinas. Horario flexible 605464272

PRECISAMOS MOZOS de almacén carga y descarga conducción carretilla 905445154

PRECISAMOS PERSONAL construcción para provincia contrato mínimo 6 meses 630327323

SE NECESITA contable muy experto (máximo de pulsaciones en el ordenador), para turno de noche en gasolinera. E-mail: empresamarzo2011@gmail.com

SE NECESITAN electricistas, fontanteros y demás personal de obra pública de larga duración. 983293157

SE NECESITAN telefonistas para centros de recogidas de llamadas públicas. Trabajo sencillo y jornada continua. 983,305,096

A RECEPCIONISTAS en atención pública. Jornada completa. Horario de mañana. 983210400

CELADORES Y pinches para el Sacyl.Casi 100 plazas. 983210400

AUXILIARES DE enfermeria y administrativos para el Sacyl. Mas de 100 plazas. 983201911

GERENTE FRANQUICIA, garantías máxima rentabilidad ante notario, financiación garantizada desde 100 euros/mes. Local opcional. Dossier información. 670254446.

ALQUILERES

SE ALQUILA piso junto Plaza Mayor. Con acumuladores. 695584488. 921463226.

VEHÍCULOS

Audi A3 Sportback
2.0 TDI 140 CV Ambition
Febrero de 2007. 79.000 Km
Conectividad Ipod, Parrot, neumáticos nuevos, ITV recién pasada.
15.500 €

Tel. 627 73 66 67

RELAX

ABSOLUTA DISCRECION. Máxima seriedad. Deliciosa compañia. Señoritas. Renovacion continua. Trato esmerado. 651060675. También salidas.

SUPER NOVEDAD Asiaticas 22, 24 años. Guapísimas, cariñosas. Completo. 675441812

MELANI DIVINA Rubia, 20 añitos, cariñosa, complaciente, discreta. Todos los servicios. 651013546

SANDRA 21 años. Rubia. Mucha discreción. 675370290.

JOVENCITA. MELENA Morena. Dulce, discreta, Todos Servicios. 672995990. Te Sorprenderas.

TANIA, CARIÑOSA y muy discreta Jugutes. 652234299.

TRAVESTI INDHIRA morezana, jovencia, 120 pecho. Frances saboreado. Disfrutemos. 648943461.

MORENA. GUAPISIMA. Ojos negros. Jovencita. Coqueta. Complaciente. 105 pecho. 633112826

RECIEN DIVORCIADA. Atractiva. Rica. Busco sexo. Pago yo. 636366297.

CONTACTOS

SEÑORA ESPAÑOLA. Viuda. Muy complaciente. Necesitando sexo. No cobro. 608077712.

ENCUENTRAM: AGENCIA contactos necesita hombres para sexo con señoras. 902944004.

803 553 652
Precio Máximo: Red Fija 1,18 euro/min. Red Móvil 1,53 euro/min. IVA incluido. Mayores 18 años. ATS S.A. Apdo. de correos 18070 Madrid 28080

803 423 507
CONTACTOS REALES
Precio Máximo: Red Fija 1.18 euro/min. Red Móvil 1.53 euro/min. IVA incluido. Mayores 18 años. ATS S.A. Apdo. de correos 18070 Madrid 28080

TAROT

806 416 468
VISA 902 884 526 Consulta 15€
Precio máximo: Red Fija: 1,18 euro/min. Red Móvil 1.53 euro/min. IVA incluido. Mayores 18 años. ATS S.A. Apdo. de Correos 18070 - Madrid 28080

NOTA: El Adelantado de Segovia no se responsabiliza de la veracidad de las ofertas y anuncios de la Sección de Anuncios Breves.

Campaña para la Integración Laboral
tra en www.ciudadpintura.com Asociación "Ayúdale a Camin
Colabora con nosotros. Compra nuestras canciones
CDs Solidarios
Asociación Ayúdale a caminar
Telf. 91 21

Guía de Servicios Profesionales y Salud

921 46 12 12

EL ADELANTADO
C/ Morillo, 7. 40002 Segovia • De lunes a viernes de 9 a 14 horas y de 17 a 19 horas • *publicidad@eladelantado.com*

Maquinaria Repuestos y Reparaciones
INDUSTRIAS NÚÑEZ S.L.
Ctra. San Rafael, 22
40006 SEGOVIA
Tels.: 921 42 20 63
921 43 15 62
Fax 921 43 14 02
NUEVAS Y USADAS
NISSAN FORKLIFT

RESTAURANTE
BAR lalastra
• Variedad en desayuno
• Menú
• Platos combinados
• Raciones
Amabilidad
Conde Sepúlveda, 53
Telf. 921 444 862
SEGOVIA
CAFETERÍA

bellissima
VESELA ATANASOVA IVANOVA
ABRIMOS LOS DOMINGOS DEL MES DE MAYO
Lavar, cortar y peinar 14€
Lavar, teñir y peinar 18€
Tenir, mechas y peinar 34€+regalo
Teñir, cortar, mechas, peinar 42€+regalo
Corte hombres 7€
Niños gratis hasta 8 años
Manicuras, uñas de gel, relleno, Manicura francesa, etc.
Conde Sepúlveda, 24. 40002 SEGOVIA. Telf. 921 43 31 59

Residencia 3ª Edad
Prádena Salud
Válidos y asistidos
Concertada con la Gerencia de Servicios Sociales de la Junta de Castilla y León
médico, enfermera fisioterapeuta, terapia Ocupacional, podología, peluquería, etc.
tel: 921 507 385
609 25 26 27 - 607 16 09 75
c/Ferial 14 Prádena (Segovia)

PALMA DE CERA
C/ ORTIZ DE PAZ, 8
JUNTO REGIMIENTO
921 43 70 69 SEGOVIA
OCASIONES EN HOGAR Y DECORACION

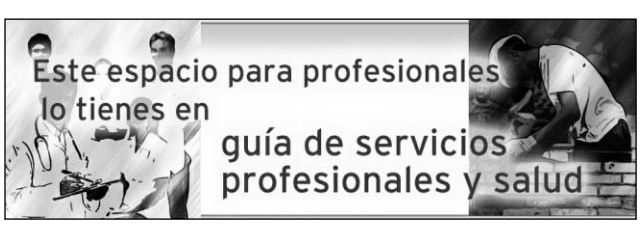

Te abrimos la puerta de tu nueva vivienda
En El Adelantado cada día te ofrecemos la mejor Guía Inmobiliaria de Segovia.Promociones nueva vivienda, alquileres, viviendas de segunda mano, fincas...
Las empresas inmobiliarias más importantes de Segovia lo tienen claro. Las páginas de El Adelantado son su mejor herramienta comercial.
Departamento de Publicidad
921 43 72 61
EL ADELANTADO DE SEGOVIA
EL ADELANTADO.com

Arco Ramírez
arco-ramirez.com
921471474
La Granja Campo de Polo
SEGUNDA FASE A LA VENTA
OFERTA 40% DESCUENTO
CHALETS
de 300 m², con semisótano y buhardilla para taller, oficina, garaje, bodega, sala de juegos, estudio, etc.

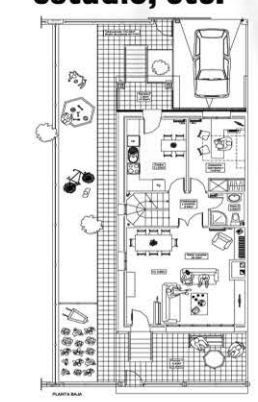

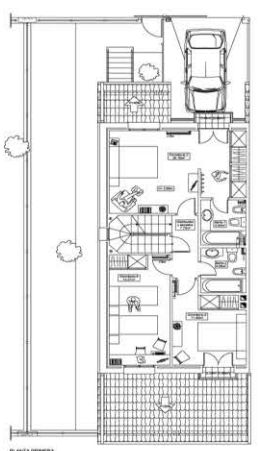

VISITE CHALET PILOTO
RAMIREZ
CALIDAD
C/ Calandria, 8
SAN ILDEFONSO
arco-ramirez.com

SUDOKU

2		4		5		6		
	7		3				8	4
		8			6			7
	8			9		3		
1			2		4			8
		2		8			4	
8		1	5					
7	5				8	1	9	6
		6		3				5

Rellene las casillas en blanco de modo tal que cada fila, cada columna y cada cuadrado de 3x3 contengan todos los números del 1 al 9, pero sin repetir ninguno, tanto en las filas como en las columnas.

GRADO DIFICULTAD: MEDIO

JEROGLÍFICO

LA
EL
O

¿han dicho algo de tu hermana?

DEDUCCIÓN DE PALABRAS

Cada una de las seis palabras de este juego lleva a su lado un número, que indica las letras que tiene en común con la palabra que debe deducir. Para orientación del lector se dan tres letras - en el orden que les corresponde - de la solución.

M	I	X	T	A	S	1
E	S	T	U	F	A	2
Z	A	N	C	O	S	3
O	P	R	I	M	E	1
C	L	A	X	O	N	3
D	I	S	E	Ñ	O	3

	U		A		O

AUTODEFINIDO

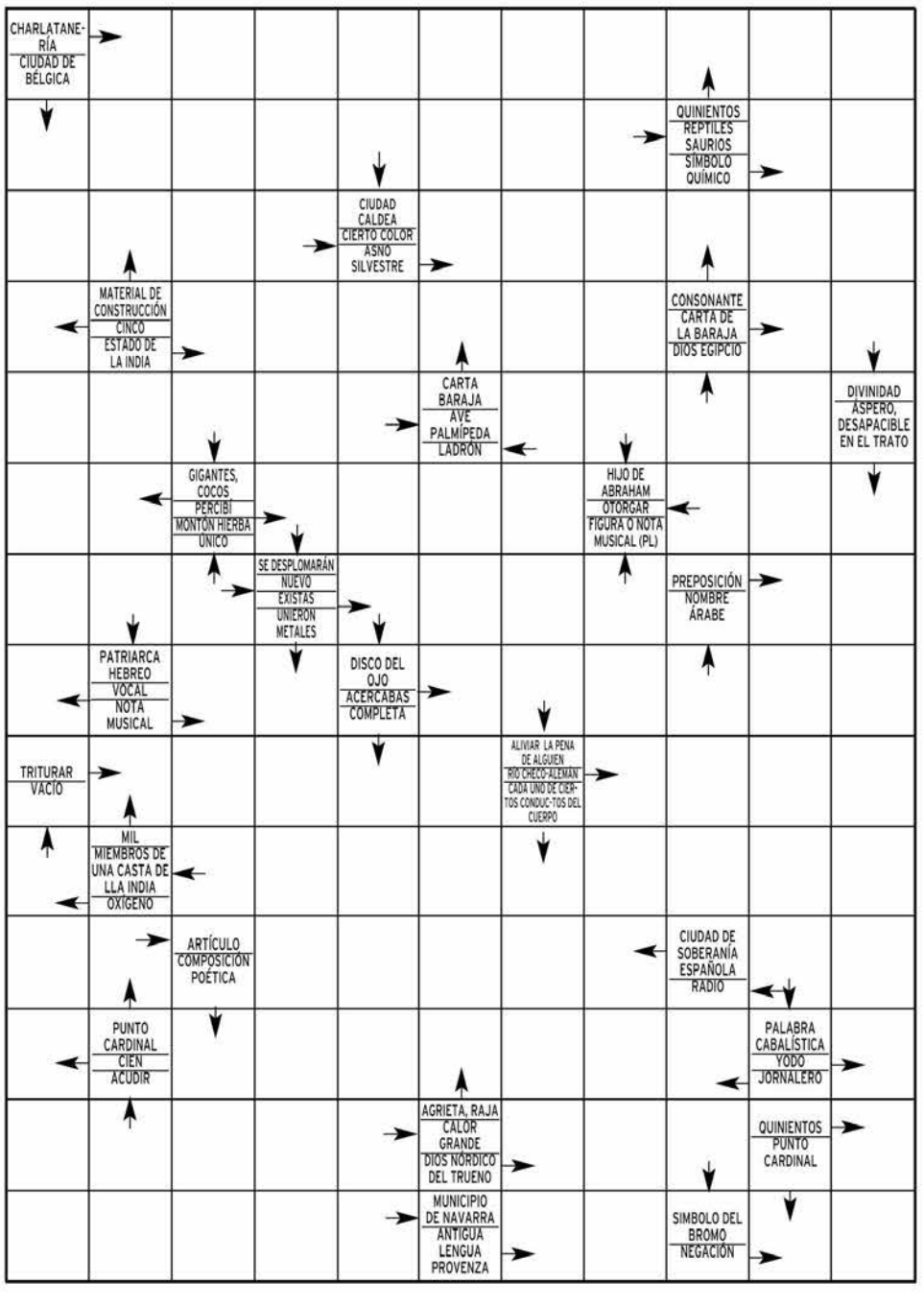

SIETE DIFERENCIAS

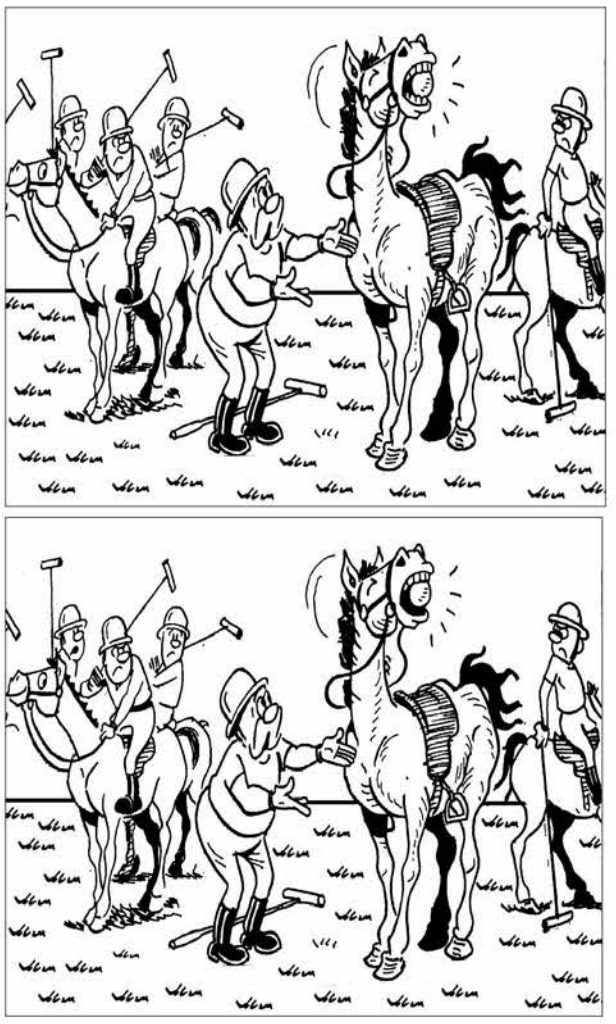

CRUCIGRAMA

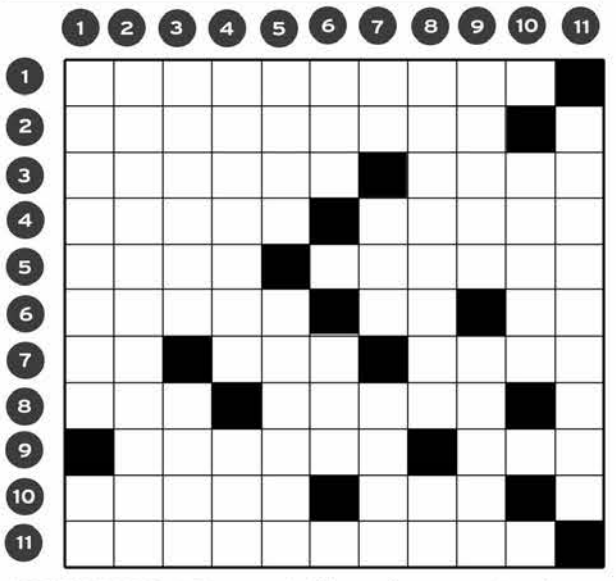

HORIZONTALES.- 1: Representación por figura y gestos sin que intervengan palabras (Pl).- 2: Armazón de madera u otro material, con divisiones, que se coloca sobre las caballerías para llevar cántaros o barriles (Pl).- 3: Pobre, de mala calidad (Pl). Cumbre.- 4: Del verbo hacer. Fig. favor, buena acogida.- 5: Al revés, de labios abultados y gruesos. Molusco gasterópodo.- 6: Al revés, hacer que las carnes y otros alimentos se pongan más tiernos y sazonados, dejando pasar el tiempo necesario antes de condimentarlos o comerlos. Terminación verbal. Letra repetida.- 7: Nota musical. Impar. Al revés, provincia española.- 8: Adverbio. Fatigo.- 9: Municipio de Guipúzcoa. Al revés, superficie del rostro humano.- 10: Porción de ganado (Pl). Licor.- 11: Al revés, separase algo de un todo, para estudiarlo o considerarlo por separado.

VERTICALES.- 1: Flema, tardanza, indolencia. Del verbo haber.- 2: Persona que turba cualquier diversión o regocijo.- 3: Alimentan. Letra griega.- 4: Señalaban el peso. Artículo (Pl).- 5: Al revés, aplaco. Niño atrevido o malmandado.- 6: Período de tiempo. Al revés, apócope.- 7: Terminación verbal. Dí en tierra. Al revés, apócope.- 8: Tétricos. Símbolo químico.- 9: Refugio, amparo. Bisagra metálica.- 10: Capital europea.- 11: Nombre dado al Espíritu Santo.

HORÓSCOPO

ARIES 21 marzo a 19 abril.
Dolor lumbar. No supervalore a sus compañeros del trabajo. En el amor ha-brá estabilidad en esta jornada.

TAURO 20 abril a 20 mayo.
Riesgo de catarro. Hoy tendrá ocasión de lucirse intelectualmente. Su carácter detallista agradará a la persona amada.

GÉMINIS 21 mayo a 20 junio.
Salud excelente. No es el momento más apropiado para llevar a la práctica ese proyecto. Unión sentimental enla pareja.

CÁNCER 21 junio a 22 julio.
Desajustes orgánicos. Dedíquese a poner al día asuntos laborales atrasados. Surgirán problemas en el terreno amistoso.

LEO 23 julio a 22 agosto.
Estabilidad física. En el trabajo mostrarás facilidad de palabra. En el amor resultaría beneficioso cambiar ambiente.

VIRGO 23 agosto a 22 sept.
Protéjase en los desplazamientos. Aproveche la jornada para acabar un trabajo pendiente. En el amor cambie de actitud.

LIBRA 23 sept. a 22 octubre.
No se exceda con la comida y la bebida. No sea individualista en el trabajo. Dificultad en el amor que logrará superar.

ESCORPIO 23 octubre a 21 nov.
Terminarán procesos crónicos. Hoy sabrá combinar el sentido práctico de la vida con el idealismo. No sea pesimista en el amor

SAGITARIO 22 nov. a 21 dic.
Salud regular. Conocerá a una persona que podrá serle muy útil laboralmente. En el amor todo volverá todo a lo normal.

CAPRICORNIO 22 dic. a 19 enero.
Salud buena. Jorna-da poco propicia para cualquier tipo de trabajo. No ha-ga concebir a nadie falsas esperanzas.

ACUARIO 20 enero a 18 febrero.
Dolor de cabeza. Durante esta jornada gozará de las relaciones sociales. Dé un toque de originalidad a su relación de pareja.

PISCIS 19 febrero a 20 marzo.
Salud regular. Aproveche la jornada para contestar la correspondencia atrasada. No sienta rencor hacia la persona amada.

SOLUCIONES

SUDOKU

2	9	4	8	5	7	6	3	1
6	7	5	3	1	2	9	8	4
3	1	8	9	4	6	2	5	7
4	8	7	6	9	5	3	1	2
1	3	9	2	7	4	5	6	8
5	6	2	1	8	3	7	4	9
8	2	1	5	6	9	4	7	3
7	5	3	4	2	8	1	9	6
9	4	6	7	3	1	8	2	5

DEDUCCION

palo golf, boca, manga, cola, cinturón, dientes, casco.

SIETE ERRORES

Sobre ella nada (Sobre EL LA; O = Nada)

JEROGLIFICO:

Cuñado

CRUCIGRAMA

HORIZONTALES.- 1: Pantomimas.- 2: Aguaderas.- 3: Cutres. Cima.- 4: Harás. Calor.- 5: ofeB. Baboseo.- 6: rinaM. Ir. CC.- 7: Re. Non. oguL.- 8: Así. Canso.- 9: Tolosa. zeT.- 10: Hatos. Ron.- 11: esasolgsed.

VERTICALES.- 1: Pachorra. He.- 2: Aguafiestas.- 3: Nutren. Iota.- 4: Taraban. Los.- 5: odeS. Mocoso.- 6: Mes. naS.- 7: Ir. Caí. narG.- 8: Macabros. Os.- 9: Asilo. Gozne.- 10: Moscú.- 11: Paráclito.

	L	O	C	U	A	C	I	D	A	D
O	C	R	E		O	N	A	G	R	O
V		O	R	I	S	S	A		A	S
A	N	S	A	R		O	C	A	C	
I	O		N	I	A	L		R	A	D
N	E	O		S	E	A	S		D	E
A		L	A		T	R	A	I	A	S
	M	O	L	E	R		E	L	B	A
O		S	E	N	A	M	H	A	R	B
U	N		A	T	U	E	C		A	R
C		O	R	E	C	A	R	B		I
A	R	D	O	R		T	O	R		D
V	I	A	N	A		O	C		N	O

AUTODEFINIDO

EL TIEMPO

SOLEADO · NUBES · CHUBASCOS · LLUVIA DÉBIL · CUBIERTO · LLUVIOSO · NIEBLA · GRANIZO · TORMENTA · NIEVE

El sol sale a las **07:22** y se pone a las **21:07**

NUEVA **03/05** · CRECIENTE **10/05** · LLENA **17/05** · MENGUANTE **25/04**

EN SEGOVIA

CAMBIO CLIMÁTICO: Si cambian los patrones de precipitación...

El nivel de desertización podría aumentar en algunas zonas del planeta, como por ejemplo en España. En la Península Ibérica el cambio climático reducirá un 20% las lluvias en los meses de verano.

Sam Servicios Audiovisuales de Meteorología. www.activamultimedia.com

HOY

18º MÁX.
3º MÍN.

Variable posibilidad de tormentas

La nubosidad será variable a lo largo de la jornada del martes. Por la noche prácticamente no habrá nubes. Tormentas vespertinas. Temperaturas sin cambios. Termómetros alrededor de 3°C a primeras horas y en torno a 18°C a mediodía. Soplarán vientos moderados del norte.

NIVELES DE LOS EMBALSES
Últimos datos disponibles
hm³

	Burgomillodo	Linares	Vencías
CAPACIDAD	14	58	5
NIVEL ACTUAL	11	47	4

MAÑANA

Nubosidad variable

19º MÁX.
5º MÍN.

Se sucederán las nubes y los claros a lo largo de la jornada del miércoles. Por la noche habrá algunas nubes poco importantes. Temperaturas sin cambios. Los termómetros oscilarán entre 5°C de mínima y 19°C de máxima.

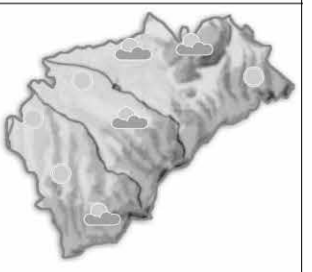

JUEVES

Aumento de nubes altas y medias

18º MÁX.
6º MÍN.

Prácticamente sin nubes la mañana del jueves. Por la tarde se esperan más nubes, y por la noche habrá algunas nubes poco importantes. En el llano se abrirán grandes claros por la noche. Temperaturas sin cambios.

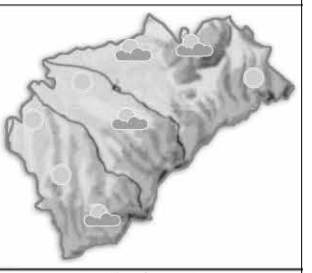

VIENTO 24 km/h	RAYOS UV Índice de radiación bajo	SENSACIÓN TÉRMICA 11º
DIRECCIÓN Noreste	COTA DE NIEVE 2500 m	POSIBILIDAD DE PRECIPITACIÓN 60%

EN ESPAÑA

HOY

Jornada de cielos parcialmente nubosos y riesgo de tormentas y chubascos de tarde, menos frecuentes que los últimos días. A pesar de ello, serán localmente moderados en las sierras del este y sur peninsular. Ambiente suave.

MAÑANA

La semana seguirá con tiempo primaveral: habrá más sol al principio. Durante la tarde se desarrollarán tormentas, más probables en el centro y sur del país y más ocasionales en el norte. Pocos cambios térmicos.

JUEVES

Tiempo inseguro, cambiante, con riesgo de chubascos. La inestabilidad se manifestará en forma de nubes y chubascos, especialmente en las regiones de la Meseta, Cantábrico oriental y en el nordeste. Temperaturas estables.

TEMPERATURAS PREVISTAS PARA HOY

	MÁX	MÍN		MÁX	MÍN		MÁX	MÍN		MÁX	MÍN		MÁX	MÍN		MÁX	MÍN
A Coruña	20º	11º	Cáceres	26º	7º	Guadalajara	21º	9º	Madrid	22º	9º	Pontevedra	24º	11º	Teruel	19º	5º
Albacete	21º	10º	Cádiz	23º	12º	Huelva	25º	13º	Málaga	22º	11º	S. Sebastián	19º	11º	Toledo	22º	10º
Alicante	22º	14º	Castellón	22º	13º	Huesca	21º	10º	Melilla	24º	12º	Salamanca	22º	7º	Valencia	23º	13º
Almería	23º	12º	Ceuta	24º	13º	Jaén	23º	11º	Murcia	22º	13º	S.C. Tenerife	23º	15º	Valladolid	20º	7º
Ávila	18º	5º	Ciudad Real	23º	11º	Las Palmas	23º	15º	Ourense	28º	9º	Santander	20º	12º	Vitoria	19º	9º
Badajoz	25º	6º	Córdoba	25º	11º	León	19º	5º	Oviedo	19º	10º	Segovia	18º	3º	Zamora	21º	8º
Barcelona	21º	14º	Cuenca	21º	8º	Lleida	23º	8º	Palencia	20º	7º	Sevilla	24º	12º	Zaragoza	22º	10º
Bilbao	18º	11º	Girona	19º	12º	Logroño	21º	9º	Palma	20º	12º	Soria	17º	6º			
Burgos	17º	6º	Granada	22º	10º	Lugo	23º	8º	Pamplona	21º	9º	Tarragona	21º	13º			

EN EUROPA

HOY

Los centros de altas presiones, los anticiclones, se moverán por gran parte del continente europeo. La zona de bajas presiones estará ubicada entre el este de las Baleares, sur de Italia, Grecia y el norte de África.

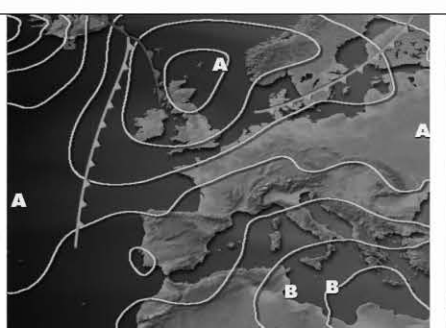

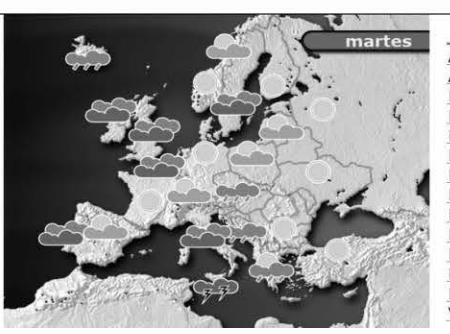

	MÁX	MÍN
Amsterdam	20º	6º
Atenas	18º	11º
Belgrado	27º	15º
Berlín	20º	11º
Berna	20º	7º
Bruselas	20º	6º
Bucarest	25º	8º
Estocolmo	22º	5º
Londres	18º	7º
Moscú	14º	7º
París	21º	9º
Praga	21º	4º
Roma	19º	12º
Varsovia	27º	13º

BONOLOTO
Lunes 25 de abril
8 14 15 17 25 48
Complem. 31 Reintegro 3

BONOLOTO
Viernes 22 de abril
3 7 20 21 32 42
Complem. 26 Reintegro 4

LOTERÍA PRIMITIVA
Jueves 21 de abril
3 14 20 24 30 34
Complem. 32 Reintegro 0

LOTERÍA PRIMITIVA
Sábado 23 de abril
18 22 27 37 44 47
Complem. 24 Reintegro 0

GORDO PRIMITIVA
Domingo 24 de abril
14 27 43 45 54
Nº Clave (Reintegro) 8

EUROMILLONES
Viernes 22 de abril
11 22 36 45 48
Estrellas 1 4

EL 7/39
Jueves 21 de abril
3 5 17 24 27
28 34 Reintegro 5

Domingo 24 de abril
3 11 12 19 27
33 37 Reintegro 8

ONCE
Lunes 25 de abril 39935

Domingo	24 de abril	38901
Sábado	23 de abril	17225
Viernes	22 de abril	99119
Jueves	21 de abril	43801
Miércoles	20 de abril	69662
Martes	19 de abril	57519

SUPER ONCE DE LA ONCE
Lunes 25 de abril
4 14 15 20 23
26 31 34 35 39
47 50 54 56 58
60 63 67 68 76

> AHORA POR CAMBIAR EL ACEITE Y EL FILTRO A TU VEHÍCULO, LE HACEMOS UNA REVISIÓN GRATIS

ACEITE MOTUL 15W40 (5L) + FILTRO ACEITE = 39,9 euros

Oferta válida del 1 Abril al 31 Mayo 2011

RIGARVE
Crta. de Soria, 25
40196 La Lastrilla
SEGOVIA
Tel. 921 430 008

C/ Guadarrama, 38
Pol. Ind. El Cerro
40006 SEGOVIA
Tel. 921 428 078

CENTER Driver® Neumáticos y Servicios

www.drivercenter.es
Atención al cliente: 902 196 037

necesitamos tu Sangre
JO... VEN
Vente a donar
HERMANDAD DE DONANTES DE SANGRE DE SEGOVIA
Calle Rafael Alberti nº 17 (Nueva Segovia)
921 46 14 39

|LOS CINCO MÁS VISTOS DEL DOMINGO|

La película de la semana de TVE, *Invasión*, fue imbatible en el *ranking* de programas más seguidos de la jornada.

PROGRAMA	ESPECTADORES	SHARE	CADENA
1. PELÍCULA. INVASIÓN	3.439.000	18,4%	TVE 1
2. EL TIEMPO 2	3.095.000	17%	TVE 1
3. TELEDIARIO 2	2.844.000	18,2%	TVE 1
4. AÍDA	2.819.000	15%	TELECINCO
5. DOCTOR MATEO	2.296.000	12,5%	ANTENA 3

|SHARE|

18,4%

LA PELÍCULA DE LA SEMANA. INVASIÓN

La película que emitió TVE en el *prime time* del día fue el programa más seguido, con 3,4 millones de espectadores y un 18,4 por ciento de *share*. El estreno de *Perdidos en la ciudad* arrancó con un exitoso 12,3.

Uno de los agentes está en peligro, en 'NCIS: Los Ángeles'

Un nuevo caso puede poner en peligro a uno de los miembros de *NCIS Los Ángeles*. En esta ocasión, la agente Kensi Blue se hace pasar por una ladrona, con la intención de descubrir cuál es el objeto de deseo de uno de los cacos. **CUATRO. 22,30 HORAS**

Canal + ofrece la Feria de Abril

Canal + Toros emite en directo y en exclusiva la Feria de Abril 2011 desde la Maestranza de Sevilla, en la que participarán diestros como Morante de la Puebla, José María Manzanares, El Juli o Enrique Ponce. La Feria durará hasta el 8 de mayo y está compuesta por 15 festejos.

'Navy' investiga el caso de una pierna amputada

En el primer capítulo, los agentes acuden a un vertedero en el que se ha hallado una pierna amputada. El examen médico advierte que la persona a la que pertenecía el miembro estaba viva cuando le cortaron la pierna. **LA SEXTA. 17,10 HORAS**

La cadena Boing estrena la serie de animación 'Wakfu'

Boing estrena a partir del viernes la nueva serie de animación *Wakfu*, inspirada en el famoso juego de rol *on line Dofus*. Los dibujos mostrarán fantásticas criaturas con poderes mágicos y un universo mitológico, donde la naturaleza cobra vida en sí misma.

tve1

06:00 Noticias 24 horas
06:30 Telediario matinal
09:00 Los desayunos de TVE
10:15 La mañana de La 1
14:00 Informativo territorial
14:30 Corazón
15:00 Telediario 1
Con Ana Blanco
16:05 El tiempo
16:15 Amar en tiempos revueltos
17:05 Soy tu dueña
Telenovela
18:20 España directo
20:00 Gente
Crónica social
20:30 Programa Desafío Champions
20:45 Fútbol. Shalke 04-Manchester United
21:30 Telediario 2
22:45 Españoles en el mundo
23:45 Destino: España
00:45 Report

tve2

09:30 Aquí hay trabajo
10:00 La aventura del saber
11:00 Babel en TVE
11:30 Para todos La 2
13:10 Página 2
13:40 Grandes documentales
15:30 Saber y ganar
16:00 Grandes documentales
17:55 Documentales culturales
18:55 Biodiario
19:00 Ciudades para el siglo XXI
19:30 Programa de mano
20:00 La 2 Noticias
20:30 Gafapastas
20:55 La fábrica
21:00 Documentales culturales. Incluye el sorteo de la Bonoloto
22:00 Versión española.
Habana blues
00:05 Archivos Tema
00:55 ZZZ
01:00 Documentales culturales. Roma

Antena 3

06:15 Noticias de la mañana
08:45 Espejo público
12:30 La ruleta de la suerte
Concurso
14:00 Los Simpson. Serie. Doble capítulo
15:00 Antena 3 Noticias 1
15:50 La previsión de las 4
16:00 Bandolera
17:00 El secreto de Puente Viejo
18:00 El diario.
Con Sandra Daviú
19:15 Especial Atrapa un millón
20:15 Karlos Arguiñano en tu cocina
21:00 Antena 3 Noticias 2.
22:00 Cine
Guillermo y Kate: una historia real
23:45 Documental.
Dos princesas reales
00:45 Documental.
Guillermo y Kate, ocho bodas reales

cuatro

07:00 El zaping de los surferos
07:45 Equipo de rescate
09:30 Alerta Cobra.
Serie
12:30 Las mañanas de Cuatro
14:00 Noticias Cuatro
14:50 Deportes Cuatro
15:50 Tonterías las justas. Con Florentino Fernández
17:30 Tienes un minuto.
Concurso
19:00 ¡Allá tú! Concurso.
Con Jesús Vázquez
20:00 Noticias Cuatro.
Informativo
20:45 Bob Esponja
Dibujos animados
21:30 El hormiguero 2.0.
Con Pablo Motos
22:30 NCIS: Los Ángeles.
Serie
El trabajo
01:45 Lasko
03:15 Cuatro astros

5

06:30 Informativos Telecinco.
Noticias
09:00 El programa de Ana Rosa
12:45 Mujeres y hombres y viceversa.
Presentado por Emma García
14:30 De buena ley. Con Sandra Barneda
15:00 Informativos Telecinco.
Noticias
15:45 Sálvame diario. Con Jorge Javier Vázquez
20:00 Pasapalabra.
Concurso
20:55 Informativos Telecinco
22:00 La Noria. Especial.
El club de las princesas por sorpresa
02:30 Locos por ganar
04:00 Infocomerciales

6

08:20 Bestial
10:15 Crímenes imperfectos
11:15 Yo, detective
11:40 Crímenes imperfectos: historias criminales
12:35 Crímenes imperfectos: ricos y famosos
13:35 La Sexta Deportes
13:55 La Sexta Noticias
14:50 La Sexta Meteo
14:55 Las reglas de oro del Club de la Comedia
15:55 Sé lo que hicisteis...
17:10 Navy: investigación criminal.
20:00 La Sexta Noticias
Informativo
20:50 La Sexta Meteo
21:00 La Sexta se mueve
21:30 El intermedio.
22:35 El taquillazo.
Prueba de vida
01:00 Buenafuente.
Entretenimiento

cyl7

07:30 CYL 7 Noticias
08:30 Primera hora
09:30 Castilla y León en el mundo. Redifusión
11:30 Sueño con tu amor
12:30 Sal y pimienta
13:00 A vivir bien
14:30 CYL 7 Noticias
15:30 Inspector Wolff
16:30 Stingers: Infiltrados
Serie policiaca
17:30 Somos así. Magacín.
Con Cristina Camell
19:15 Inspector Wolf
20:00 CYL 7 Noticias
21:00 Rex.
Serie
22:00 2 de mayo. Serie
23:15 Tapeando. Recorre las zonas de tapas de Casti lla y León. Hoy, Soria
23:45 Zona Champions
00:00 CYL 7 Noticias
Con J. Manuel Pérez

cyl8

07:30 La zona que mola
08:30 CYL 7 Noticias
09:30 Teleserie
10:30 Programa de cocina
11:00 Programación local
13:00 Resumen de la Liga Nacional de Fútbol Sala
13:30 Hoy en escena
14:00 CYL 8 Noticias
14:30 Programa de cocina
15:00 Castilla y León en 25
15:30 CYL 8 Noticias
16:00 Los mundos de La Ocho
17:00 La zona que mola
18:00 Documental
19:00 Teleserie
20:00 Hoy en escena
20:30 Programa de cocina
21:00 CYL 8 Noticias
21:30 Programación local
23:30 CYL 8 Noticias
00:00 Programación de noche

intereconomía tv

06:00 Punto pelota
08:00 Otro gallo cantaría
10:10 Más vivir.
Espacio de salud presentado por Manuel Torreiglesias
12:00 Informativo de las 12:00
12:30 Dando caña
14:58 El telediario de Intereconomía
15:40 De película
18:00 Documental
20:00 Con otro enfoque
20:30 El telediario de Intereconomía
21:35 Los clones
22:00 El gato al agua.
Programa de debate
00:00 Punto pelota. Espacio de debate sobre deportes moderado por Josep Pedrerol
02:30 Hoy es tu noche
05:00 Teletienda

tdp

08:45 Tenis. Torneo Estoril
12:00 Balonmano. Barcelona-THW Kiel
13:30 Teledeporte Noticias
13:45 Liga de campeones.
Magacín
14:10 Hípica. Raid Kaliber
14:40 Balonmano. Magacín
15:05 Tenis. Directo. Torneo de Estoril
17:00 Tenis. Directo. WTA Barcelona Ladies Open 2011
19:30 Teledeporte Noticias
20:00 Programa Desafío Champions
20:30 Balonmano. Magacín
21:00 Patinaje artístico
22:30 World of freesport
23:00 Programa Desafío Champions
23:30 Teledeporte Noticias
23:45 Tenis.
Torneo Estoril

Telecinco

07:00 Telenoticias
08:30 El círculo
09:30 Buenos días, Madrid
12:00 Walker Texas Ranger
13:00 Alto y claro
14:00 Telenoticias. Con Víctor Arribas y Cristina Ortega
15:00 Deportes
15:20 El tiempo
15:30 Cifras y letras
16:05 Cine Western.
Los profesionales
18:10 Madrid directo
19:15 Cine: una de aventuras.
El temible Robin Hood
20:55 Telenoticias
21:45 Deportes
21:55 El tiempo
22:00 Madrid opina.
Con Víctor Arribas
00:00 Diario de la noche.
Con Ana Samboal
01:00 Treinta minutos.
Los trucos del cine

veo7

06:00 Teletienda
07:45 Planeta salvaje
08:30 Así son las mañanas
10:00 El Mundo Noticias
10:15 Veo Cine.
Sabaka
12:00 Veo Cine.
Las colinas desnudas
14:00 Aquí me las den todas
15:00 El Mundo Noticias.
Incluye Deportes y El tiempo
16:00 Trivial Pursuit.
Concurso
17:00 Veo Cine.
Tuareg
19:00 Hércules Poirot.
Serie
21:00 El Mundo Noticias.
Informativo que incluye Deportes y El tiempo
22:00 La vuelta al mundo.
Con Pedro J. Ramírez
00:45 Aquí me las den todas

*Los horarios y contenidos de las diferentes cadenas de televisión podrían sufrir modificaciones -ajenas a nuestra responsabilidad- debido a los cambios de programación de última hora.

ESTAMOS DE VUELTA
RECUPERA TU FORMA
Gimnasio Mario Muniesa
CALLE DE SAN ROQUE
Tel 921 43 30 22

Más que una librería... mucho más que libros... más fácil que nunca...y en Segovia.
Ven a vernos y te contaremos más...
www.ong-aida.org
C/Marqués del Arco 26 (frente al enlosado de la Catedral)
Email: aidabooks@ong-aida.org Teléfono: 921462268

entretenimiento

butaca de programas

Las reglas de oro del Club de la Comedia	14:55	La Sexta
Atrapa un millón	19:15	Antena 3
Pasapalabra	20:00	Telecinco
El hormiguero 2.0	21:30	Cuatro
La Noria	22:00	Telecinco
Españoles en el mundo	22:45	TVE 1
Dos princesas reales	23:45	Antena 3
Buenafuente	01:00	La Sexta

21:30 **El hormiguero** (CUATRO)

Esta noche, las hormigas más famosas de la televisión reciben a dos estrellas de la gran pantalla: el actor estadounidense Vin Diesel y Elsa Pataky. Ambos forman parte del elenco de *Fast Five*, la quinta entrega de la popular saga de pilotos de carreras callejeras *Fast and Furious*. El programa que conduce Pablo Motos charlará sobre las nuevas propuestas y aventuras de los dos artistas y también les propondrá realizar arriesgados experimentos.

22:00 **La Noria**

(TELECINCO)

Con motivo del enlace entre el príncipe Guillermo y Kate Middlenton el próximo viernes en Londres, *La Noria* emitirá un especial que incluye el reportaje *Princesas plebeyas*. En él se repasarán los casos de Letizia Ortiz y Máxima Zorreguieta. El programa, que presenta Jordi González, abordará el enlace británico entre un miembro de la realeza y una joven inglesa de clase media, y realizará similitudes con la boda real de los Príncipes de Asturias.

22:45 **Españoles en el mundo** (TVE 1)

Dicen que Ghana es el mejor destino para quienes viajan por primera vez a África. Un buen lugar para descubrir la magia de este continente. Gente hospitalaria y naturaleza salvaje. Así es Ghana, el primer país del África subsahariana que consiguió la independencia. Es el destino de *Españoles en el mundo* para la noche del martes en La 1 de Televisión España en horario de máxima audiencia.

23:45 **Dos princesas reales** (ANTENA 3)

Antena 3 emite el documental *Kate y Letizia, dos princesas reales*, que analizará las figuras de las dos princesas europeas. Kate pasará a la historia como la primera mujer sin sangre real que se casa con un heredero al trono de la corona británica en más de tres siglos. Siete años antes, España vivía un acontecimiento de igual relevancia entre Don Felipe y Letizia.

01:00 **Buenafuente** (LA SEXTA)

Buenafuente contará esta noche con Xavier Novell como invitado. El Obispo de Solsona y el más joven de España, acudirá al programa para charlar con Andreu. En el espacio, también tocará en directo Carlos Lázaro. Además, Andreu dispondrá de sus colaboradores habituales en el plató de *Buenafuente*, Berto Romero y Ana Morgade, que comentarán la actualidad del día y conseguirán que el humor y el espectáculo sean las señas de identidad.

películas

● Mala ★ Regular ★★ Interesante ★★★ Buena ★★★★ Muy Buena

butaca de cine

★	Las colinas desnudas	12:00	Veo 7	Drama
★★	Tuareg	17:00	Veo 7	Acción
★★★	Habana blues	22:00	TVE 2	Drama
★★	Guillermo y Kate: una historia real	22:00	Antena 3	Tv movie
★★	Prueba de vida	22:35	La Sexta	Acción

22:00 **Habana blues** (TVE 2) ★★★

España, 2005. 115 minutos. Director: Benito Zambrano. I: Alberto Joel García, Roberto Sanmartín, Yailene Sierra, Zenia Marabal, Tomás Cao, Roger Pera

Ruy y Tito llevan años orquestando en común la melodía de su sueño: convertirse en estrellas. Tito vive con su abuela, una gran dama de la música, tan elegante como única. Ruy, en cambio, vive con la madre de sus dos hijos, Caridad, una joven luchadora que sostiene a la familia gracias a la elaboración de artesanías. De pronto, los dos músicos se verán inmersos en un serio dilema. ¿Estarán dispuestos a dejar sus relaciones atrás para abrazar su sueño?

22:35 **Prueba de vida** (LA SEXTA) ★★

EEUU, año 2000. 135 minutos. Director: Taylor Hackford. Rep: Russell Crowe, Meg Ryan, David Morse, Pamela Reed, David Caruso, Anthony Heald, Stanley Anderson, Gottfried John, Flora Martínez

Mientras construye una presa en Tecala, un país situado en los Andes, el ingeniero jefe norteamericano Peter Bowman es capturado por fuerzas antigubernamentales durante una incursión en la capital. Cuando los rebeldes descubren su identidad exigen tres millones de dólares para devolverlo sano y salvo.

deporte

butaca deportiva

Teledeporte Noticias. Informativo	13:30, 19:30 y 23:30	Teledeporte
Tenis. Torneo ATP 250 de Estoril	15:05	Teledeporte
Balonmano. Liga Asobal. Renovalia Ciudad Real-Barcelona Borges	20:10	Canal + Deportes/Sportmanía
Fútbol. Liga de Campeones. Semifinales. Schalke 04-Manchester United	20:45	TVE 1
Fútbol. Zona Champions. Programa	23:45	CYL 7

20:45 **Fútbol. Liga de Campeones. Semifinales. Schalke 04-Manchester United** (TVE 1)

Llegan los partidos culminantes de la máxima competición continental a nivel de clubes, y hoy se disputa la ida de la primera de las semifinales. El Schalke 04 alemán intentará alimentar su deseo de sorpresa con un buen resultado en casa ante el Manchester United. En principio, los ingleses son los favoritos para superar este cruce y sacar el billete para el duelo definitivo en Wembley, pero el líder del bloque germano, Raúl González, tiene una enorme experiencia y jugará sus cartas.

series

● Mala ★ Regular ★★ Interesante ★★★ Buena ★★★★ Muy Buena

butaca de ficción

★★	Bandolera	16:00	Antena 3	Telenovela
★★★	Amar en tiempos revueltos	16:15	TVE 1	Drama
★★	El secreto de Puente Viejo	17:00	Antena 3	Drama
★★	Navy: investigación criminal	17:10	La Sexta	Acción
★★★	2 de mayo	22:00	CYL 7	Histórica
★★	NCIS: Los Ángeles	22:30	Cuatro	Suspense

22:00 **2 de mayo** (CYL 7) ★★★

Noche de amores imposibles en la ficción española *2 de mayo*. Por un lado, a escondidas de Don José, Pepita y Luis viven su amor intensamente. De hecho, Luis le propondrá a Pepita matrimonio y la noticia caerá como una losa para Don José, provocando el alejamiento entre él y Doña Cata, fiel defensora de la relación de los jóvenes. Pero su historia de amor tendrá un giro inesperado que precipitará las cosas y que tendrá mucho que ver con el cruel LeFleur. Por su parte, Chepas descubrirá cómo ha afectado a la vida de la gitana la ruptura con Luis.

Roca
sanitarios
fontanería
calefacción
azulejos
pavimentos
C/Guadarrama, 21. Pol. Ind. 'El Cerro'
40006 SEGOVIA

CALVO & MUNAR
DESDE 1902
Telfs. 921 41 24 11 / 921 413602
• Fax 921 41 36 00
www.calvoymunar.com

EL ADELANTADO DE SEGOVIA

Edita: El Adelantado de Segovia S.L. **Depósito Legal:** SG. 1958

• **Redacción, Administración y Publicidad:** Calle Morillo, 7 (Junto al Jardín Botánico) 40002 Segovia • Teléfono centralita y redacción: 921 43 72 61
• Teléfono publicidad : 921 46 12 12 • Fax general: 921 44 24 32
• Correo electrónico redacción: redaccion@eladelantado.com
• Correo electrónico publicidad: publicidad@eladelantado.com
• **Redacción en Cuéllar**: Alea Comunicación • C/ Lavaderos 1 - 3º izq - 40200 Cuéllar
• Teléfono y fax: 921 14 02 10 • Correo electrónico: cuellar@eladelantado.com

Prohibida toda reproducción a los efectos del Artículo 32, 1, párrafo segundo, LPI

|**LA ÚLTIMA**| **GUILLERMO HERRERO** / SEGOVIA

Doblón de plata

Juan Francisco Sáez cumple 25 años vendiendo fotos antiguas, monedas y sellos en su comercio de la calle Domingo de Soto, convertido en referencia para los coleccionistas segovianos

Sáez, con dos centenes de la Ceca de Segovia, valorados en 800.000 y 500.000 euros, respectivamente. / EL ADELANTADO

En el número 1 de la calle Domingo de Soto hay un pequeño comercio, Doblón, que acaba de cumplir sus bodas de plata. Su propietario, Juan Francisco Sáez, lo abrió allá por 1985 para atender a los coleccionistas segovianos de todo tipo de artículos. "Entonces no había nada parecido en la ciudad, así que fui yo quien estrenó este campo", recuerda. Mientras el negocio iba cuajando, su dueño lo compatibilizó con la docencia, en el IES "Andrés Laguna". Hasta que, viendo que su iniciativa prosperaba, en 1998 optó por dedicar su tiempo íntegramente a la tienda. Y, hoy en día, Doblón es el establecimiento de referencia para quienes se interesan por la filatelia, la numismática, las fotografías antiguas, las postales... "Tenemos todo para el coleccionista", advierte Sáez. Y no le falta razón. Lo mismo ofrece cámaras *Leica*, un estereoscopio, juguetes de chapa o libros viejos, como "Monografía de Pedraza de la Sierra", de Timoteo de Antonio.

En veinticinco años, si de algo se siente satisfecho Sáez es "de haber dado a conocer fotografías de Segovia del siglo XIX". Sus "hallazgos" le han proporcionado material para tres exposiciones y dos libros, "Segovia en la fotografía del siglo XIX" y "El Acueducto en la fotografía". Con una amplísima colección, de cerca de 3.000 imágenes, Doblón se ha convertido en fuente imprescindible para los historiadores del siglo XIX segoviano. "Sería absurdo que adquiriese fotos para que únicamente pudiera disfrutar yo de ellas", señala. Ese espíritu solidario le ha empujado a colaborar en infinidad de publicaciones, e incluso, en proyectos solidarios, entre los que el más reciente es uno de los Amigos del Pueblo Saharaui, que han vendido en Semana Santa una serie de fotos antiguas de Segovia, cedidas por él, para lograr fondos con los que traer a niños a España.

¿Dónde compra Doblón fotos?. Casi siempre, fuera de Segovia, en subastas de Madrid, Barcelona, París o, incluso, Estados Unidos. "En Segovia apenas había burguesía, y precisamente eran los burgueses quienes adquirían las fotografías, así que es lógico que las imágenes de mayor interés se encuentren fuera", explica. Y, aunque cada vez resulte más difícil, de vez en cuando "descubre" un nuevo fotógrafo. El último, el francés Alphonse de Launay, que en torno a 1854 recorrió la ciudad.

De monedas también entiende Sáez. En especial, de las de la Ceca de Segovia, muy cotizadas en el mercado, por su escasez. "Si una pieza acuñada en Sevilla vale uno, la misma pieza de la Ceca de Segovia se vende por cinco", dice. Durante cuarto de siglo, Doblón ha creado para "varias entidades de Segovia" —cuyos nombres no revela, por discreción—, "importantes colecciones de la Ceca de Segovia". Pero si una espina tiene clavada es la de no haber conseguido que regresaran a Segovia dos centenes de oro, uno de Felipe III (año 1609) y otro de Felipe IV (1633), valorados en 800.000 y 500.000 euros, respectivamente, que se subastaron en Barcelona. "Son las dos monedas más importantes que han pasado por mis manos; la primera era el único ejemplar conocido... ¡y al final se acabó marchando a Suiza!", relata Sáez.

De sellos es más reacio a hablar el dueño de Doblón. Después de los escándalos descubiertos en dos sociedades de inversión en bienes filatélicos, en 2006, "los sellos han caído en picado", reconoce.

Fotografías, monedas, sellos... En Doblón, Sáez invita a aficionarse al coleccionismo, un *hobby* que los jóvenes no practican en demasía. "Quizá seamos una especie a extinguir", se pregunta Sáez, que, para iniciarse en el mundo del coleccionismo, propone comprar albumes de cromos antiguos. Una idea sugerente que en Doblón tiene demanda.

|**HEMEROTECA**|
AMPARO BARRIO

Segovia hace **25** años

Tomás Urrialde, recibido por el presidente Alfonsín

EL JEFE DE COCINA DEL MESÓN DE CÁNDIDO, TOMAS URRIALDE GARZÓN, FUE RECIBIDO AYER POR EL PRESIDENTE de Argentina, Raúl Alfonsín, en el transcurso de una audiencia concedida al conocido cocinero segoviano.

Como conocen los lectores, Tomás Urrialde se encuentra en Argentina desarrollando unas jornadas de cocina micológica que están teniendo un gran éxito; incluso Urrialde interviene en dos programas diarios de una de las cadenas de televisión de Argentina.

FOLLETO.- De un folleto editado para la presentación de la cocina micológica castellana en tierras argentinas, en cuya portada aparece una niña vestida de segoviana cogiendo setas con el fondo del Alcázar, ha tenido que editar 4.000 nuevos ejemplares porque ha sido muy demandado por los argentinos.

De un menú preparado especialmente para estas jornadas sirve a diario unos 180 platos con setas que él mismo recoge por esas tierras.

En una postal recibida en nuestra Redacción desde Argentina, Tomás Urrialde envía un saludo especial a los segovianos.